PIRADÃO FUZILOU LENNON

John Lennon, 40 anos, um dos membros do conjunto "The Beatles", que assombrou o mundo na década de 60, dissolvendo-se por excesso de criatividade, pois não comportava mais as obras de seus componentes, foi morto friamente com 5 tiros ao descer do carro, à porta de seu edifício, em Manhanttan, por um piradão, Mark David Chapman, de 25 anos, ex-guarda de segurança. Leia na página 7.

LUTA DEMOCRÁTICA
10 CRUZEIROS
ANO XXVI — RJ, quara-feira, 10 de dezembro de 1980 — N.º 8.099

John e Yoko só separados pela tragédia.

XAVASCA QUASE MATA O GRANFINO

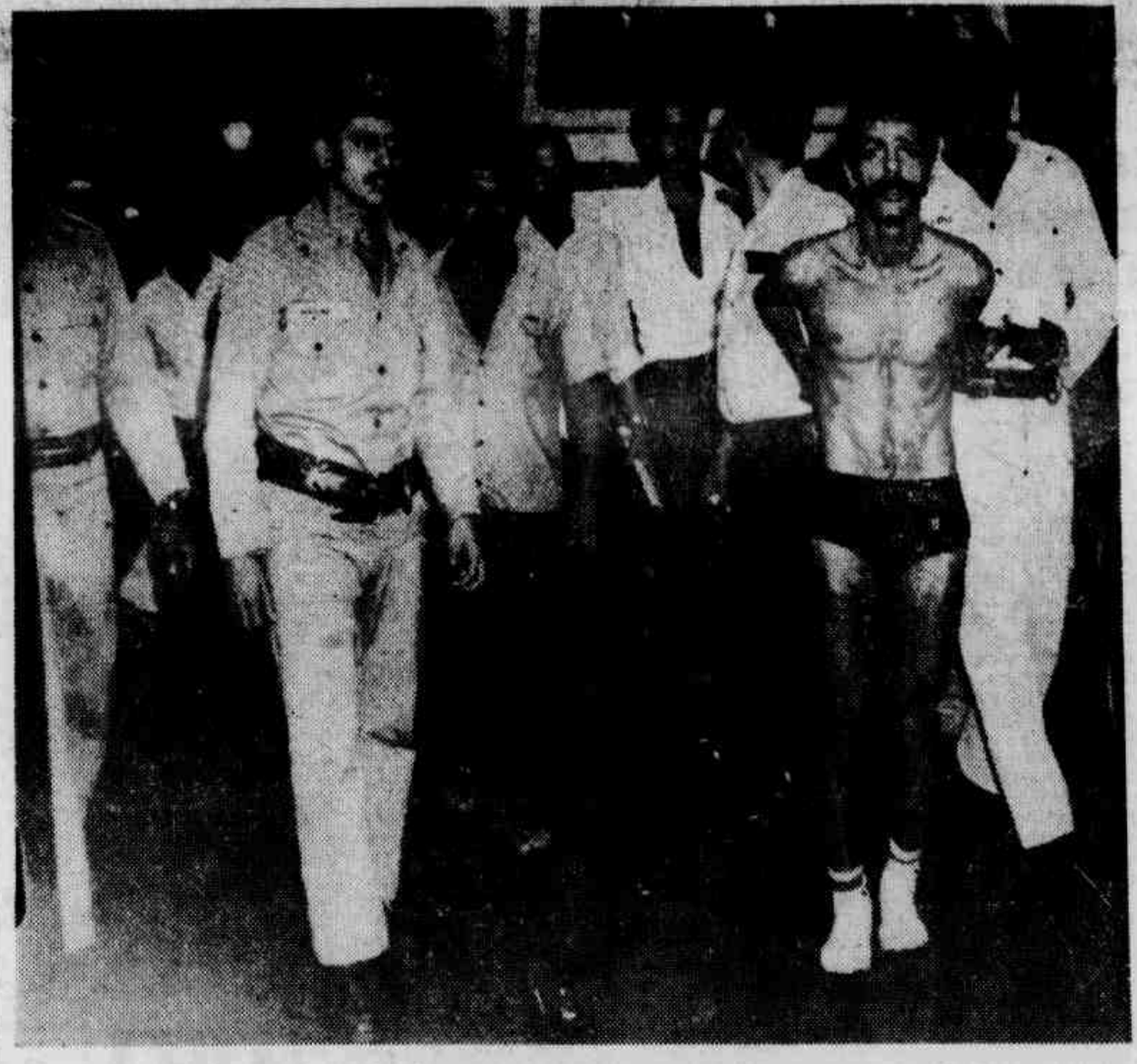

Gil (foto), amava demais e perdeu Marilena. Sem outra perspectiva e por se ver só, Gil tentou matar-se pulando do 3.º andar, do edifício onde morava, em Copacabana. Juntou gente. Uns queriam ver Gil pular e outros que ele vivesse. Chegou um carro de Bombeiros, armou a escada Magirus e salvou Gil. Ia saindo tranqüilamente para a Delegacia de Polícia quando, de repente, tchan, tchan, tchan, tchan... surge Paulo de Oliveira, um motorista de táxi, dizendo que já foi assaltado três vezes e começou a enfiar porrada no Gil, sem saber que ele não era assaltante. Conclusão: Gil perdeu sua xavasca amada, tomou porrada e, em companhia de Paulo, foi parar na Delegacia. Página 4.

Feijão sem PORRADA DIA 5

Prometemos e vamos começar a dar feijão. De acordo com o que foi publicado, você coleciona a primeira página da LUTA DEMOCRÁTICA, e de posse das quinze edições seguidas e numeradas, (de 5 a 21 de dezembro), comparece aqui no dia 23 e recebe o Pretinho, sem porrada, e os nossos cumprimentos. Anote o endereço:

Rua Sotero dos Reis, 57, próximo à Praça da Bandeira.

Não vale jornal de cortesia

Brizola quer Hélio Fernandes no Senado

O ex-Governador Leonel Brizola e o jornalista Hélio Fernandes almoçaram no final da semana passada, na Churrascaria Gaúcha. Na oportunidade, Brizola formalizou o convite para que Hélio Fernandes se candidate a senador pela legenda do PDT. Hélio Fernandes não respondeu, disendo que continuará ouvindo pessoas de outros partidos, até tomar uma posição definitiva. Isso vem confirmar o que já escrevemos: Hélio Fernandes só se filiará a algum partido no ano que vem.

Natal é exploração para comerciários

O Deputado Federal Edson Khair (PMDB-RJ) disse, ontem, que os comerciários estão sendo miseravelmente explorados como acontece todos os anos na época do Natal, pois estão trabalhando cerca de 12 a 14 horas por dia e que, no Riocentro, os funcionários estão trabalhando das 8 às 22 horas, inclusive aos sábados. E que este fato é um retrocesso social, que nos faz regredir à época anterior a 1930, quando não havia a Legislação do Trabalho. E que o Natal, que deveria ser uma festa de congraçamento entre os homens, na realidade, ocorre o contrário, é a mais torpe exploração ao comerciário, com o Ministério do Trabalho assistindo a este festival de agressão a CLT como Pôncios Pilatos, lavando às mãos.

Meninas da "Gaiola" explodem tradições

Com a proximidade do recesso parlamentar, jovens funcionárias têm ido trabalhar de shortinhos, daqueles bem curtinhos, fato que tem causado os mais controvertidos comentários. Ante a passagem, na Câmara, de gatinhas, lindas, que trabalham nos gabinetes dos vereadores Paulo Maia e Jorge Felipe, filhos do PP, um parlamentar, circunspecto, exclamou: "É, tá virando zona!" Acontece que a presente juventude ainda não tem nada a esconder nos austeros sobretudos, nos ternos de casemira, nem nas polainas encebadas. E tem mais, o que é mais importante, pois enquanto lindo e puro. O povo gosta.

Granjeiros ameaçam soltar as frangas

Ameaçando soltar frangos, galinhas e pintos no Vale do Anhangabaú, se suas reivindicações não forem atendidas, cerca de 500 membros da Associação Paulista de Avicultura reuniram-se no Palácio dos Bandeirantes, com o Chefe da Casa Civil, Calim Eid e os Secretários da Educação, Luis Ferreira Martins e da Agricultura, Guilherme Afif Domingos. No final do encontro, cheio de discursos e crítica aos preços do milho, uma vitória dos granjeiros: a partir de fevereiro será incluída na merenda escolar de toda a Rede Estadual, uma vez por semana, ovos cozidos e leite enriquecido.

Emanuel dá susto e Nélson terá alta

A notícia do mal súbito de que foi acometido o Deputado Emanuel Cruz, do PTB fluminense, chegou à sala de imprensa da ALERJ, como uma bomba. O parlamentar não apresentava o menor sinal de estafa, que provocasse paradas cardíacas e culminasse com enfarte do miocárdio. Emanuel Cruz está internado desde sábado último, no CTI do Prontocor da Tijuca e seu estado inspira os maiores cuidados. Já o Senador Nelson Carneiro, que continua internado numa Casa de Saúde de São Paulo, operado há mais de 10 dias, deverá ter alta antes do Natal.

Gaúcho quer ser o filho do presidente

Apesar de esperada para ontem a sentença final no caso do gaúcho Noé Monteiro da Silveira, que alega ser filho natural do ex-Presidente João Goulart, o Juiz da Primeira Vara de Família e Sucessões de Porto Alegre, Guido Werther, adiou a decisão do processo para o dia 23 de abril, "para que possam constar dos autos mais dois documentos que estão sendo requeridos pelos advogados do impetrante".

Mas foi armação do João sem o Goulart

Um outro documento a ser examinado pelo Juiz da Primeira Vara de Família e Sucessões de Porto Alegre é o prontuário do Hospital Psiquiátrico São Pedro, de Porto Alegre, onde estaria registrada a entrada de Noé Monteiro da Silveira, aos 15 anos, acometido de "uma crise de identidade por não saber quem era o seu verdadeiro pai". Estaria documentado pelos laudos médicos que o seu pai de criação, João Machado da Silveira, teria dito ao filho, durante o tratamento psiquiátrico, que seu verdadeiro pai era o político João Goulart.

BUTIQUE FESTEJA O 50º ASSALTO

PÁGINA 2

ASSADOS NO INCÊNDIO MÃE COM SETE FILHOS

Kansas City, Missouri (UPI) — Um forte incêndio consumiu ontem de madrugada um sobrado em Kansas City, matando a mãe e sete filhos de uma família. O pai, Robrow Law, de 36 anos, fez tentativas desesperadas para salvar a família, mas só conseguiu tirar da casa a filha adotiva Diane Nelson, de 14 anos.

A polícia informou que o incêndio parece ter sido causado por um defeito no aquecedor, deixado ligado durante a noite. Law, carregando Diane, quebrou com um chute uma vidraça do andar de cima, passou para o telhado de um barracão, pouco abaixo, e daí pulou para o chão. Law e a menina estão internados, fora de perigo, no Hospital Lakeside.

Os mortos são Patricia Law, de 32 anos (mulher de Law) e os filhos Pamela Law (de 16 anos), Damon Nelson (de 16 anos), Richard Nelson (de 11 anos), Rechetta Nelson (de 11 anos), David Nelson, de 6 anos), Harry Nelson (de 7 anos) e Christopher Law, de 2 anos. Os corpos foram encontrados no andar de cima, no corredor e nos quartos de dormir.

Law contou a polícia que adormeceu na sala da frente do térreo e foi acordado pela fumaça e pelo calor das chamas. Law subiu rapidamente para o andar de cima, mas o fogo impediu que se aproximasse da mulher e das crianças.

O subchefe de Bombeiros de Kansas City, Charles Fisher informou que o incêndio começou no andar térreo e lamentou que a casa não estivesse equipada com detetor de fumaça. Se isso acontecesse, as pessoas que dormiam no andar de cima seriam acordadas antes de serem intoxicadas pelo fumo e teriam tempo de pular pelas janelas, relativamente baixas, da casa.

Vereador do PP está na cadeia

O Conselho de Justiça da 4ª Auditoria, sediada em Juiz de Fora, condenou ontem, no final da tarde, a 6 anos de prisão, o Vereador do Partido Popular, Eduardo Vila Nova, da cidade de Antônio Carlos. Foi decidido também que Vila Nova não terá direito a sursis ou a apelar em liberdade, pois foi considerado culpado por atos terroristas em cidades mineiras. Caetano Cesário e Luiz Crisóstomo, este último irmão do parlamentar, receberam penas de um ano com direito a apelar em liberdade. O outro irmão do vereador, Paulo Tadeu, foi absolvido da acusação de co-autoria nos atentados a bombas.

Grupo Apocalipse depreda escola

Um grupo de desordeiros, que se intitulam "Grupo Apocalipse", e que vem há muito tempo destruindo carteiras escolares, quadros-negros e todo e qualquer material escolar, pichando muros e praticando outras desordens, invadiu ontem, a Escola Municipal Califórnia, em Campos Elíseos em Pilar, Duque de Caxias. A diretora da escola, Josete Campos Soares informou à polícia que ao chegar à escola encontrou a porta arrombada, muitas carteiras quebradas, os quadros-negros e paredes pichados e a despensa arrombada. Já na semana passada, outra escola localizada na Vila São Luis, também em Caxias, tinha sido vítima do mesmo tipo de violência. Até agora a polícia não tem nenhuma pista sobre o grupo.

David Nasser sofreu operação

O jornalista e escritor David Nasser, que está internado em estado grave na Casa de Saúde São José, em Botafogo, onde domingo à noite foi submetido a uma operação cirúrgica na vesícula. Informações dadas por pessoas ligadas a ele dão conta de que seu estado de saúde não é bom, estando inclusive com visitas proibidas.

Industriais falam de alimentos

A derrota na luta contra a inflação foi compensada pelo bom índice de emprego e maior produção agrícola. A conclusão é da Associação Brasileira de Indstrias de Alimentos, em seu último balanço sobre a economia brasileira no ano de 1980. Conscientes de que o País continuará com graves problemas em seu balanço de pagamentos e em relação à sua dívida externa, visto que a alternativa para sua solução ainda não foi encontrada, os empresários deste setor estão propondo, como solução, a exploração racional e dirigida do potencial agrícola do País.

Colônia de férias no 20.º BPM

O 20.º BPM de Mesquita vai promover, pela segunda vez, sua colônia de férias. A partir do próximo dia 15, os interessados poderão inscrever-se na Escola Benedito — Bairro Carmari; na Escola Gonçalves Dias — Bairro da Posse; e na Bayer do Brasil, em Belford Roxo. Em cada um desses estabelecimentos existem 400 vagas à disposição do público, finormou o tenente Francisco D'Ambrório, relações públicas do Batalhão.

Museu lembra almirantes heróis

O Serviço de Documentação da Marinha vai comemorar, hoje, às 15 horas, na sede do Museu Naval, à Rua Dom Manoel, 15, no Centro do Rio, o sesquicentenário de nascimento dos almirantes Francisco José Coelho Neto e Elisiário José Barbosa. Ambos inscreveram seus nomes na galeria de heróis da Marinha de Guerra do Brasil por participação ativa em acontecimentos que colocavam em jogo a soberania do País, como a Guerra do Paraguai.

Um perfil da vida e obra dos dois almirantes será traçado pelo capitão-de-fragata Couto Neto. O almirante Francisco José Coelho Neto participou, também, ao tempo de Floriano Peixoto, da Revolta da Armada. Hoje, o Serviço de Documentação da Marinha inaugura, também, no Museu Naval, exposição denominada de "Grandes Pintores Retratam Marinheiros". Um modelo do Galeão São Jorge será doado ao museu pelo construtor Gastão Menescal. A senhora Yolanda Moutinho doará, por sua vez, à Marinha, comendas e medalhas que pertenceram ao almirante Silvio M. Moutinho.

Tição assaltou o cemitério

Um homem de cor preta, de 30 anos presumíveis, praticou ontem, à porta do Cemitério São João Batista, um audacioso assalto, contra o funcionário Manuel Flora da Silva, casado, 27 anos, residente no Morro de Santa Marta, barraco 256, Botafogo, tomando-lhe uma pasta contendo Cr$ 180 mil e 688 cruzeiros, referentes ao pagamento do 13.º salário dos funcionários daquela necrópole, baleando-o na perna esquerda, antes da fuga.

Manuel Flora, que é faxineiro e trabalha no cemitério há seis anos, tinha ido ontem, ao Banco Real S. A., na Rua Voluntários da Pátria, retirar o dinheiro com que seria pago o tão desejado abono de natal de seus companheiros. Ao saltar de um ônibus, na Rua Real Grandeza, esquina com Aníbal Reis, foi abordado pelo assaltante que lhe arrancou a pasta das mãos, desferindo-lhe um tiro na perna.

Khour vai sentar novamente

O juiz Paulo César Banzer do 1.º Tribunal do Juri acolheu ontem o pedido para a realização de um novo julgamento para o cabeleireiro Georges Khour, por parte do Promotor José Carlos da Cruz Ribeiro, que agora terá 8 dias para juntar ao processo as peças com as razões que o levaram a tomar tal atitude. O promotor prometeu anexar todas as peças de reforço, de seu argumento até o final da semana. Ele disse entender, que a decisão dos jurados foi manifestamente contrária à exuberante prova colhida no curso do processo. Disse ainda ser esta uma razão de mérito, a outra, uma apelação interposta, pois entende que houve uma anulidade posterior à pronúncia. O promotor, no entanto não quis explicar, qual seria esta anulidade, dizendo apenas se tratar de matéria de direito de extrema complexidade. Sobre a representação feita contra sua pessoa, José Carlos, disse que este é um direito que ele tem, mas que ignora qualquer medida neste sentido.

Nélson Rodrigues reage em casa

O dramaturgo e escritor Nelson Rodrigues, autor das polêmicas e consagradas obras, "Vestido de Noiva", "A Dama da Lotação", "Os sete Gatinhos", "A Serpente" e tantas outras, depois de um aumento excessivo no tamanho do coração e de um edema pulmonar constantes, esteve internado, durante seis dias, no mês passado, mas já se encontra em casa.

Sua mulher, Elza Rodrigues, disse que o estado de Nelson é de "Regular para bom, mas que ainda requer muitos cuidados", por isso ele foi proibido pelos médicos de receber visitas". Muito abalada, Elza atribuiu a doença de Nelson, ao "excesso de trabalho" e pediu que "todos rezem para que ele se recupere logo".

Ceasa lança seu calendário

Hoje, às 9 horas, a Ceasa lançará o calendário da comercialização, no Hortomercado Humaitá, na Rua Voluntários da Pátria, 448, Botafogo. O calendário tem como finalidade proporcionar ao consumidor uma escolha mais vantajosa de produtos hortigranjeiros da Cobal, Sérgio Antônio Rafael, o diretor-técnico e financeiro da Ceasa, José Antônio Mendes, e técnicos do setor que explicarão o funcionamento do calendário.

Dom Eugênio reza missa no presídio

O Cardeal-Arcebispo do R. Sales, celebrou ontem, pela manhã, uma missa no auditório da Penitenciária Lemos de Brito. Ao ato religioso estiveram presentes cerca de 400 detentos. Na homilia, o cardeal afirmou que a miséria pode ser transformada num palácio como fizeram Maria e José e pediu aos presos que tivessem esperanças, lembrando que Cristo nasceu de novo. Para Dom Eugênio as causas que atualmente vem causando o acentuado aumento de desvios sociais, como assaltos, morticídios e outros crimes, residem na falta de vida cristã.

CÂNTICOS

Na alusão que fez ao Natal, o cardeal lamentou a descaracterização desta importante data da fé cristã, que a cada dia que passa vem se transformando, ao invés da festa da esperança num evento de grande consumo. Após o ato religioso ele ouviu cânticos e recebeu dois cartões postais, além de um quadro com a figura de Cristo entalhada, feito em dois dias por José de Mello Barreto e José Arnaldo Marinho. Quando Dom Eugênio já se preparava para deixar o presídio, surgiu a denúncia de que a maioria dos detentos indultados no final do ano passado ainda estão na cadeia cumprindo suas penas de prisão, e agora o cardeal espera esclarecer o assunto com as autridades penitenciárias.

Difteria mata mas não é epidemia

Campinas (AE) — Um menino de três anos morreu e três outras crianças permanecem internadas na enfermaria de isolamento do Hospital Álvaro Ribeiro, em Campinas, desde que foi constatado o primeiro caso de difteria, na sexta-feira da semana passada. Ontem, feriado municipal, os técnicos da Divisão Regional de Saúde continuavam pesquisando a origem do foco, e informavam que a possibilidade de um surto está afastada, já que todos os pacientes atendidos até agora são parentes e tiveram contatos freqüentes nas últimas duas semanas. A única vítima fatal é Daniel de Paula Ribeiro, que morreu asfixiado pelas placas diftéricas da garganta. As outras crianças foram contaminadas pela mãe do menino, Zilda de Paula Ribeiro, que embora tenha desenvolvido uma imunidade natural contra o bacilo, tornou-se transmissora, atingindo seus filhos e uma sobrinha — nenhum dos quais imunizado anteriormente com a vacina tríplice, de aplicação obrigatória, que garante proteção contra a difteria, tétano e coqueluche. A investigação sanitária continua sendo feita entre companheiros, vizinhos e colegas de escola mas, no entender dos técnicos, é pouco provável que haja novos registros de casos graves.

Enquanto isso, dez telefones da DRS-5 continuam desligados pela Telesp, que aplicou a penalidade "dada à continuidade de não-pagamento das contas de vencimento mensal", segundo um porta-voz da empresa. O total acumulado é superior a Cr$ 800 mil cruzeiros, o diretor da Divisão, Denir Zamariolli, nega-se a tratar do assunto embora a unidade esteja, neste momento, empenhada em uma campanha de vacinação cujos resultados têm sido muito fracos: apenas 2.500 crianças foram atendidas nos postos distribuídos em 83 municípios sob jurisdição da DRS-5 cuja população é de 3,8 milhões de habitantes.

Champagne e caviar na festa da butique de Ipanema para comemorar o seu 5.º assalto

Cansado de ser assaltado, José Luís Itajahy, bem humorado proprietário da Butique Bibba, resolveu enfrentar a situação de uma maneira bastante adequada ao temperamento descontraído da maioria dos moradores de Ipanema, sua principal clientela: uma festa, regada a champanha e caviar, comemorará antes do reveillon o 50.º assalto ocorrido na semana passada.

Nesse assalto, dois homens entraram na loja masculina, na Rua Maria Quitéria, escolheram trinta mil cruzeiros em mercadorias e, implorando por um desconto concedido depois de muita conversa, sacaram as armas, levaram 120 mil cruzeiros em dinheiro do caixa e, carregando os embrulhos, fugiram impunemente, a pé, pelas ruas do bairro.

A Bibba, que já ocupa a esquina da Rua Maria Quitéria com Visconde de Pirajá, há dezesseis anos, sofreu o primeiro assalto em 1972. — Já naquela época — conta José Luis — tivemos a sorte de conhecer assaltantes com "know-how": compraram no final da noite na loja infantil com cartão de crédito falso e, na manhã seguinte, voltaram à Bibba de mulher, apresentando o mesmo cartão de crédito, facilmente identificado pelo gerente do grupo que tentou impedir a venda, sendo no momento, rendido por dois revólveres.

José Luis, cujas lojas já passaram por todas as fases de assalto — prender todo mundo no banheiro, entre outras coisas — não consegue, desde 1977, renovar contrato com companhias de seguros e além disso não dá mais parte à polícia porque, segundo ele, o prejuízo é maior do que com os assaltantes. E ele explica: interditavam a loja para fazer perícia, sujam tudo com um pózinho branco em busca de impressão digital do delinquente que nunca encontram, porque acham sessenta ao mesmo tempo.

Entretanto, ele acha que a polícia quando quer consegue pegar o criminoso e dá exemplo: o restaurante Tratoria Romana, também na Rua Maria Quitéria, foi assaltado e, em menos de 48 horas colocaram as mãos nos bandidos que devolveram tudo. O mais curioso — comenta José Luís — é que um dos assaltantes do restaurante foi visto uma semana após o assalto, na porta de uma cantina no Leme, ocupando uma função "sui-generis": segurança de outro restaurante.

Passa, passa gavião, passarinho passarão já está voando dentro do pavilhão de São Cristóvão

As firmas vencedoras da decoração da Rua Marquês de Sapucaí, da Av. Rio Branco e do Túnel Novo, lado de Botafogo, iniciarão hoje, quarta-feira, dia 19, a instalação da sua central de montagem, numa área de 2 mil metros quadrados, no Pavilhão de São Cristóvão. Nessa primeira etapa dos trabalhos, serão empregados mais de 700 pessoas.

Em janeiro, as duas empresas iniciarão a fase externa de colocação dos elementos integrantes da decoração, nos três locais previstos pela Riotur. Até 25 de fevereiro, dois dias antes da abertura oficial do Carnaval, todo o serviço deverá estar concluído para a realização de testes conjuntos de iluminação e sonorização. A desmontagem começará no dia 9 de março de 1981, após o Desfile dos Campeões, conforme exigido na concorrência da Riotur.

PÁSSAROS E RECORDAÇÃO

A firma FAG — Arquitetura Promocional, que venceu a concorrência para decorar a Marquês de Sapucaí e Avenida Rio Branco, vai procurar a valorização das características peculiares dos vôos dos pássaros para desenvolver o projeto. Através de soluções gráficas capazes de transmitir a sensação de movimento e liberdade, em meio à natureza tropical, serão utilizadas muitas luzes e cores nas peças suspensas e colocadas nas estruturas metálicas, na Marquês de Sapucaí e penduradas e suspensas por cabos de aço, na Avenida Rio Branco. O sistema evitará que a forte iluminação nas duas áreas ofusque a beleza das peças, cujo tema vencedor é "Passa, Passa Gavião, Passarinho Passarão", de autoria de Rosa Magalhães e Lícia Lacerda.

Também as cabines do júri e da imprensa serão integradas ao projeto de decoração. Assim, os pássaros pousarão no topo das construções e nas folhagens. A parte inferior das cabines foi propositadamente deixada sem decoração, para evitar uma inconveniente interferência no desfile.

Na boca do Túnel Novo, a firma Know-How Planejamento e Promoções, garante que também fará uma obra de grande efeito visual, especialmente à noite, quando centenas de lâmpadas embutidas nas peças decorativas, darão maior realce aos desenhos do projeto "Recordar é Viver — Carnaval do Rio Antigo", de autoria de Carlos Jatobá.

São os seguintes os endereços e telefones das firmas vencedoras:

FAG — Av. Erasmo Braga, 227, Grupos 304/404 — Tel. 244-7782; KNOW-HOW — Rua Barata Ribeiro, 383, Cobertura 01 — Tel. 236-3683 e 236-5163.

Operação Papai Noel prende 80

A "Operação Papai Noel", que vem se desenvolvendo há cerca de três semanas nas principais ruas do Centro da cidade recolhendo grande número de pessoas sem documentos, atuou no dia de ontem, na Praça XV, Praça Mauá, Campo de Santana e na Central do Brasil e até às 10h30min já havia recolhido cerca de 80 pessoas, entre velhos e crianças.

OPERAÇÃO

Os menores chegam a 15 por cento do total de pessoas detidas que após serem colocadas num caminhão seguiram para a 2ª Delegacia Policial, onde foi feita a triagem. A operação estava sob o comando do capitão Correia, com uma equipe formada por 75 homens e dez viaturas, que trabalha em regime de rodízio, com mais quatro capitães do 5.º BPM.

IRRITAÇÃO

O capitão Correia informou que existe um grande número de pessoas sem documentos e "com aparência suspeita" e houve oportunidade de dar dois flagrantes na Praça XV, de toca-fitas e outro na Central do Brasil de jóias. Ele garantiu que a operação está tendo êxito devido a sua característica básica, que é a mobilização.

DOCUMENTOS

O processo é rápido, pois os soldados da PM aproximam-se das pessoas, pedem documentos e verificam se a carteira de trabalho está assinada. Caso tudo esteja em ordem o revistado pode seguir, do contrário é levado até o caminhão, onde um soldado segura nas pernas da pessoa que foi recolhida e ajuda com um impulso para que esta suba até a carroceria, onde se acomoda nos bancos laterais.

HUMILDE

Nilton de Melo, casado, pardo, 19 anos, residente em Vilar dos Teles, foi uma das pessoas que foram revistadas. De aparência humilde, trajando uma calça xadrez e uma camisa listrada que trazia na cintura, presa na calça, um lenço e um envelope de pagamento, entre a tensão e a revolta mostrou seus documentos.

Irritado, Nilton de Melo disse que "eles ficam olhando a gente andar e então pedem os documentos, mas à noite quando o número de assaltos é grande, eles não estão aqui. Acho isto muito errado, pois sou trabalhador e pai de dois filhos, um ladrão eles não revistam".

LUTA DEMOCRÁTICA

Fundada em 03-02-1954
Responsabilidade
EDIGRAJO
Editora e Gráfica Jornalística Ltda.
Fundador
Tenório Cavalcanti
Executivo-Geral
Olympio Campos
Diretores
José Lahud - Yasbeck
Murilo de Carvalho
Superintendente
Antonio Rolanda Cavalcanti
Gerente-Industrial
Rubem Vilela
Redação, Administração e Oficina
Rua Senador dos Reis, 57/59
Sucursal de Nova Iguaçu
Trav. Almerinda Lucas de Azevedo, 12 - Sala 406 - Tel. 767-9545 - Esquina c/ Nilo Peçanha - Centro - Nova Iguaçu - RJ.
Noticiário nacional e internacional: Agências UPI, Sport Press e Estado.
TELEFONES:
Diretoria: 234-7770 e 234-7397
Redação: 234-0831 (PBX)
Chef. de Redação: 234-8076
Ed. de Polícia — 234-8591
Ed. de Esportes — 234-8957

Novo Rio não tem passagens mas tem muitos punguistas e até motoristas assaltando

Com a aproximação do Natal, a Rodoviária Novo Rio tem enfrentado nos últimos dias diversos problemas, desde o esgotamento de passagens para determinadas cidades, até o aumento de punguistas e dos exploradores de táxi, que chegam a cobrar 600 cruzeiros por uma corrida de Copacabana até o terminal rodoviário.

Para conter esse absurdo, os soldados da Polícia Militar que funcionam no Destacamento de Policiamento Ostensivo da Rodoviária têm se preocupado em fiscalizar os desembarques, mas as extorsões continuam ocorrendo, principalmente quando se trata de turistas. Dentro da própria Rodoviária, os abusos vêm sendo cometidos, com lanchonetes cobrando 15 cruzeiros por um copo de refrigerante e misturando água nos sucos.

SEM SUNAB

De acordo com um funcionário de um órgão do Ministério da Fazenda, que funciona nas dependências da rodoviária, há três meses que ele está lá e o serviço da Sunab nunca foi visto, averiguando os preços dos alimentos e as condições higiênicas. Uma das lanchonetes que mistura água ao suco, que é cobrado a Cr$ 40,00, e o Cafe e Charutaria Viajantes, que além de vender um refrigerante em copo por Cr$ 15,00 e um refresco por Cr$ 20,00, ainda se pode perceber que, pela evidência, não são do mesmo dia.

O problema dos táxis, cujos motoristas pedem dinheiro em excesso pelas corridas, também é grande e, embora a PM tente solucioná-lo, ele continua atuante. No DPO da Polícia Militar que funciona na Rodoviária, houve uma queixa na manhã de ontem, de uma argentina, Ana Maria Robles que disse ter esquecido uma valise dentro do táxi que a trouxe à Rua Sá Ferreira, em Copacabana, para a Rodoviária, corrida que lhe custou Cr$ 530,00. Mesmo sob as reclamações da argentina, o motorista do táxi particular, de placa RJ-TM-7011, não diminuiu a quantia. Outro caso é o de outra família argentina, que tomou dois táxis no Hotel Santa Clara, em Copacabana, e pagou dois mil e 600 cruzeiros.

POLICIAMENTO

Com o aumento de pessoas circulando na Rodoviária e, automaticamente de pivetes, camelôs e punguistas, a Polícia Militar (4.º BPM) intensificou a vigilância, aumentando em quatro o número de soldados, por turno. Atualmente, eles funcionam com 44 homens em sistema de rodízio, sendo que em cada turma há 14 homens. A partir de 1.º de dezembro passaram a ser 18 soldados para fiscalizar a segurança dos passageiros.

Segundo o tenente Kerme, somente no mês de novembro houve 52 ocorrências. A Polícia Militar prendeu na Rodoviária 27 pessoas ociosas, das quais quatro delas tinham problemas judiciais. Outro ponto muito debatido por eles é o acúmulo de camelôs nas pistas de ônibus, que quase atropelam os passageiros, na intenção de vender alguma coisa. Sobre tudo isso, o tenente pediu às pessoas que se dirigissem ao DPO para fazer reclamações, no sentido de se "melhorar a Rodoviária, que é o cartão de visitas do Rio de Janeiro".

Bombeiros acham 8 meninos que foram caçar caranguejos e se perderam no mato em Saracuruna

Após ficarem desaparecidos durante 17 horas nos lodos e matagais entre localidades de Cangulo e Jardim Rosário, em Saracuruna, Duque de Caxias, oito garotos com idade entre 11 e 16 anos foram encontrados na madrugada de ontem às margens do Rio Estrela na localidade. Houve pânico entre os moradores do Lote 15 até Imbariê, quando a polícia foi avisada do sumiço dos pesuenos aventureiros que haviam se reunido às 10 horas da manhã de segunda-feira, quando embrenharam-se nos mangueirais e morros da localidade para caçarem caranguejos e colherem coquinhos.

Quando já se haviam passado 10 horas que os meninos sumiram e os rádio-amadores do Grupo PX Bandeira Branca, de Saracuruna, deram o alarme, começou o desespero de pais e amigos dos aventureiros. Policiais do DPO de Jardim Primavera, em Campos Elíseos, foram acionados para as buscas aos desaparecidos entre Cangulo e Jardim Rosário, que foram 3 ou 5 quilômetros de mato e mangueiral. Da mesma maneira foram acionados os bombeiros de Duque de Caxias, que usando até mesmo barcos começaram a vasculhar toda a área.

NOITE DE VIGÍLIA

Saracuruna, região habitada por moradores humildes em sua maioria e cortada por ruas e caminhos sem asfalto e com muitos buracos, normalmente de noites e madrugadas abandonadas, foi totalmente transformada com muita gente nas ruas a despeito de carros circulando entre caminhos e matagais. Os rádios PX de aproximadamente 15 automóveis particulares não paravam as comunicações com os amadores, equipados, inclusive, com instrumentos de pronto-socorro e um enfermeiro, voluntariamente auxiliando nas buscas.

A comunidade e os familiares dos meninos desaparecidos começaram a ficar mais tranqüilos quando os bombeiros anunciaram a impossibilidade de os aventureiros ficarem desaparecidos para sempre. O nervosismo, no entanto, continuou com a expectativa de os meninos serem encontrados vivos ou mortos entre Cangulo e Jardim Rosária.

Deputado garante que o Governo sifu nas próximas eleições municipais no Sul de São Paulo

Os candidatos do PMDB vencerão as eleições municipais de 82, em pelo menos 80 por cento das cidades da Baixada Santista e do Litoral Sul de São Paulo.

Ao fazer essa previsão, na Assembléia Legislativa, o Deputado Estadual Rubens Lara disse que, a vitória dos oposicionistas começará por Santos e Cubatão, cuja autonomia será restabelecida no início do próximo ano.

Em Santos, considera-se que o ex-Deputado Estadual e ex-Prefeito eleito, Esmeraldo Tarquínio, "é imbatível", em razão do prestígio pessoal e da popularidade do PMDB naquela cidade.

No Guarujá, outro que Rubens Lara aponta como vitorioso é o suplente de deputado estadual, Maurício Mariano. Em São Vicente, em razão do trabalho do atual Prefeito Koyu Iha, o PMDB continuará com a Prefeitura local, com a vitória do candidato que vier a ser indicado pelo partido.

PROFESSORES DÃO SHOW E COMEMORAM A VITÓRIA

Cerca de 300 pessoas lotaram ontem o teatro de Arena da Faculdade Nacional de Economia, na Urca, para assistirem ao show Docente Dá Samba, que encerrou a greve dos professores universitários das faculdades federais do Rio de Janeiro. Durante a apresentação do espetáculo, o presidente da Associação de Docentes, Luiz Pinguelli, agradeceu a colaboração dos artistas participantes, afirmando que "nós entramos e saímos dessa greve com uma enorme vantagem, saímos com o gosto da vitória".

As vinte e uma horas, horário previsto para o início do show, os organizadores e alunos do diretorio do DCE da UFRJ preparavam a cantina para vendas de batidas e cervejas, que iriam contribuir para o fundo de greve, juntamente com os ingressos vendidos. Depois do ensaio do Quarteto em Cy, os portões se abriram para acomodação dos populares, que, na expectativa, de participar "de mais um espetáculo" realizado pelos professores em greve, aguardavam a primeira apresentação que foi do conjunto Boca Livre.

Segundo informações colhidas no local, os professores continuarão a lutar por suas reivindicações e questões politicas, "pois os professores do Colégio de Aplicação não ganharam nada com a greve, e precisamos incluí-los no projeto MEC", afirmavam, acrescentando que o mesmo está acontecendo com relação aos professores contratados, a partir de 1.º de janeiro de 1980. "A greve vai acabar, pois o gosto da vitória apareceu em nossas bocas, mas é preciso continuar a luta, com a mesma garra, com a mesma força com que mantivemos o movimento", concluiram os porta-vozes dos professores.

Os artistas presentes apoiavam a greve afirmando que essa luta é antiga e toda vez que "pinta uma oportunidade, a gente grita contra a ditadura e a alienação no meio educacional". Para Cynara, do Quarteto em Cy, a greve dos professores "é uma coisa nossa, pois éramos três professoras, chegando a sofrer esses mesmos problemas, e é por isso que estamos dando total apoio, pois a greve é justa".

Teca, Ricardo e Leonardo foram as estrelas da noite, com um excelente repertório. Teca, com Aguaceiro, animou o teatro de arena, com sua voz, ainda não conhecida e seu trabalho de primeira qualidade. O conjunto Viva Voz, Mauricio Tapajós e a minibateria da Mocidade independente de Padre Miguel, juntamente com Antônio Adolfo, improvisaram inúmeras canções, tratando em suas "suas falas" o total apoio ao movimento.

Sérgio Ricardo, outro grande destaque da noite, relacionou seu repertório com o momento, levando para o palco suas lembranças dos tempos da bossa-nova e ao mesmo tempo questionando a realidade politica do momento.

Alunos da FEEM concluem curso

Os duzentos e cinqüenta e dois menores da FEEM — Fundação Estadual de Educação de Menores, alunos do CET — Centro de Educação e Trabalho Odylio Costa, Neto e dos Centros de Amigos do Menino Patrulheiro de Vila Isabel, Copacabana e Padre Miguel, começaram ontem a receber os seus certificados de conclusão do curso de iniciação profissional, que serão entregues até o dia 16, terça-feira, em solenidades organizadas pelos seus respectivos Centros, com a participação da comunidade.

Estes menores já estão colocados: os 137 do CET Odylio Costa, Neto estão em empresas concessionárias de veículos e em estaleiros; em órgãos públicos e privados como *boys*, mensageiros e arquivistas, entre outras funções, estão os outros, alunos do CAMP — Centro de Amigos dos Meninos Patrulheiros.

Lojistas pedem vagas no Centro

O Clube dos Diretores Lojistas entregou ontem ao Prefeito Júlio Coutinho uma carta pedindo que as vagas cativas do Centro da cidade sejam utilizadas aos sábados e que seja cobrado por elas 50 por cento do preço normal dos estacionamentos da Coderte. Essa medida, segundo os lojistas, serviria para desafogar o trânsito e beneficiar os consumidores.

Com os mesmos objetivos, o Clube dos Diretores Lojistas também solicitou ao Detran que libere o estacionamento de veículos aos sábados no lado esquerdo das ruas de mão única do Centro. A primeira reivindicação dos lojistas, o funcionamento do Edifício Garagem Menezes Cortes, à noite e aos sábados pela metade do preço cobrado no período diurno, já está sendo atendida.

Festa da Folha para Ossãe

A Diretoria da Casa das Folhas estará realizando no próximo dia 13 de dezembro às 22 horas, a festa das Folhas em tributo a Ossãe, e confirmação de seus Ogan José Russo e Alexandre Russo.

A sede da Casa das Folhas fica na Rua Porto Vitória, Quadra 126, Lote 32 no Parque Curicica, Jacarepaguá, RJ (próximo a Teletra do Brasil).

A diretoria, através de seus presidente e diretor de cultos agradece a presença de todos.

Pedro II fecha inscrição dia 20

O Colégio Pedro II, do Rio de Janeiro, encerra suas inscrições para o exame de seleção de candidatos que estejam cursando a 8a. série, com vistas ao 1.º ano do 2.º grau, no dia 20 de dezembro. O número total de vagas é de 2 mil (para o ano letivo de 1981) e as inscrições podem ser feitas no horário das 10 às 16 horas, no próprio colégio, no Campo de São Cristóvão, 177.

Telerj tem teleprocessamento

A partir de hoje a Telerj vai substituir o sistema manual de auxílio à lista pelo teleprocessamento, tornando mais rápido o atendimento aos usuários. Para usar o novo sistema, os cariocas precisarão apenas discar 102. Já os moradores do interior do Estado, devem ligar para 121.

Bairros têm espírito natalino

Os bairros do Rio de Janeiro, com suas respectivas Associações, já estão com o "espírito natalino" em suas ruas e, com o apoio da Riotur, que promete "não fazer discriminações e ajudar a promover os eventos de Natal da Zona Sul à Zona Rural", estão programando as suas festividades, incluindo a "recepção a Papai Noel", a exemplo da que ocorreu na Leopoldina e da que já está programada para segunda-feira, dia 15, na Praça Nossa Senhora da Paz, em Ipanema.

A Riotur iniciou o Natal deste ano transformando os postes do Aterro em árvores de Natal e já está fornecendo às Regiões Administrativas da cidade, gambiarras e palanques para a recepção ao "bom velhinho" e para a instalação de presépios na Praça das Nações, em Bonsucesso, além de material de iluminação para a Saara (Sociedade dos Amigos da Rua da Alfândega e Adjacências) e a Sarca (Sociedade dos Amigos da Rua da Carioca).

TST concede a produtividade

Foi julgado pelo TST o recurso impetrado pelo Sindicato dos Empregados em Escritório de Empresas Rodoviárias, com relação à produtividade de 15% além do INPC de janeiro deste ano, negados pelo TRT ao pessoal lotado nas empresas urbanas interestaduais de transportes de passageiros e de táxis.

Na decisão, o TST concedeu a produtividade de 4%, retroativa até janeiro último, que deverá ser paga aos trabalhadores conforme informações do presidente do sindicato, Isaias Fernandes. A comunicação do resultado do julgamento foi feita pelo TST ao líder sindical.

Feira artesanal no Andaraí

A Associação de Moradores e Amigos do Andaraí está programando para sábado, a partir de 10 horas, uma feira de artesanato, onde cerca de 100 expositores mostrarão seus trabalhos na Rua Pontes Correia, em frente ao 6.º Batalhão da Polícia Militar. O objetivo da feira de artesanato é promover os trabalhos artísticos do bairro, juntamente com seus artesões e também divulgar a diretoria da associação.

A feira faz parte da luta dos moradores por uma área de lazer, e segundo a diretoria da associação, o evento será realizado justamente na rua, "que consideramos apropriada para ser transformada numa área de lazer".

Riotur faz show para Blecaute

Um "show" beneficente em homenagem ao cantor Blecaute, sob o patrocínio da Riotur, será realizado neste domingo, dia 14, a partir das 15 horas, na Associação Atlética Vila Isabel, Avenida 28 de Setembro, 160.

Na ocasião, estarão presentes ao "show" os seguintes artistas: Agnaldo Timóteo, Luiz Gonzaga, Emílio Santiago, Caubi Peixoto, Ivone Lara, Délcio Carvalho, Carminha Mascarenhas, Miltinho, Nélson Cavaquinho, Guilherme de Brito, Walesca, Ivete Garcia, Conjunto Exporta Samba e muitos outros, que lá estarão prestando sua homenagem ao famoso "General da Banda". Os ingressos podem ser adquiridos na portaria do clube a Cr$ 100,00 e a mesa com 4 lugares a Cr$ 200,00.

Rosa sugere educação para o sexo

No encerramento do I Encontro Mineiro sobre Educação Sexual, domingo último, a diretora do Centro de Treinamento de Professores de Ciências de Minas Gerais, Eulina Rosa Falcão, sugeriu a criação de um sistema nacional de educação sexual.

O objetivo do sistema seria formar educadores, criando uma educação científica que liberte o educador e lhe dê uma base teórica boa e uma estrutura psicológica capaz de fazê-lo agir de acordo com esta base.

EQUILÍBRIO

Eulina Falcão diz que muitas vezes o educador instrumenta-se de uma boa base teórica, mas falha ao transmiti-la. É necessário que o educador forme, de maneira consistente, um equilíbrio entre a cabeça, o coração e o comportamento. Como no Brasil existem pouquíssimas universidades que se dedicam a noções sobre sexologia, as chances de informação sobre o assunto são mínimas.

O médico da Universidade Nacional do México, e sexólogo da Associação Mexicana de Educação Sexual, Rafael Mazin, disse no encontro que o primeiro passo para a difusão do assunto nas escolas é a formação de educadores. No México, por exemplo, existe uma escola, estatal, que cuida da tarefa e capacita professores de todos os níveis.

Em agosto próximo, Mazin voltará ao Brasil para dar um curso de 50 horas sobre educação sexual, sendo o primeiro desse gênero no Estado. A professora Eulina argumentou que não se pode pensar na obrigatoriedade da disciplina nas escolas por não existir gente preparada para administrá-la.

"Pedágio de Natal" teve Garrincha

A campanha "Pedágio de Natal", promovida pela LBA, que vem alcançando grande êxito no Rio de Janeiro, foi lançada ontem, pela manhã, em São Paulo, com a presença de antigos craques do nosso futebol, tais como Garrincha, Vavá, Nilton Santos, Jair da Rosa Pinto e Edson (ex-jogador do Corintians), na Avenida Ipiranga, esquina com São João.

AUTÓGRAFOS

Na ocasião, os jogadores autografaram os plásticos que a LBA colocou à venda ao preço de Cr$ 200 e que são destinados à arrecadação de recursos para o Natal dos idosos carentes. Na véspera do lançamento, a presidente da Legião Brasileira de Assistência, Léa Leal, falou à comunidade paulista, pedindo para que esta prestigiasse a campanha, pois "estariam ajudando aos idosos carentes que se encontram internados e que não têm recursos para passar um Natal mais feliz".

Atrasados em N.I. são 4 mi

Líbero Grande, presidente do Sindicato dos Professores do município de Nova Iguaçu, prestou esclarecimentos aos sócios do SESNI, sobre o andamento do processo de número 300/79, que julgou procedente a reclamação do sindicato em favor dos docentes daquele estabelecimento que estão com pagamento atrasado. Na reunião o presidente do sindicato explicou que o juiz do Trabalho da 1a. Junta de Conciliação e Julgamento de Nova Iguaçu homologará as diferenças salariais devidas aos professores, fixando-as em Cr$ 4.082.625,62, quantia que deve ser paga diretamente ao sindicato que cuidará, depois, de transferi-las aos professores. Líbero Grande, presidente do Sindicato dos Professores, disse que a solução da demanda pertence ao professores da SESNI, sem coações ou intimidações, porque a sentença não pode ser resolvida por meios arbitrários ou incorretos. O julgamento do processo, considerado procedente, foi tido pelo sindicato como uma vitória justa.

Bambu também dá álcool e os estudos realizados numa usina piloto mostram-se animadores

São Paulo (AE) — Alcool de Bambu: esse poderá ser o novo combustível genuinamente nacional, se os estudos que estão sendo feitos pela Secretaria de Agricultura comprovarem a sua viabilidade industrial. Descoberto recentemente, e já produzido em usina piloto, com resultados bastante animadores, segundo Osvaldo Palma, Secretário da Indústria, do Comércio, Ciência e Tecnologia, a descoberta foi feita pelos pesquisadores Tobias Barreto Menezes, do Instituto de Tecnologia de Alimentos, e Anisio Azzini, do Instituto Econômico.

Ambos foram premiados ontem no Palácio Bandeirantes, pelos Serviço Estadual de Assistência aos Inventores, e receberam o prêmio "Governador do Estado", juntamente com cinco outros pesquisadores, num total de 600 mil cruzeiros. O invento, porém, que ficou em primeiro lugar, foi um equipamento de processo para produção de esponjas de titânio e/ou zircônio pela redução dos respectivos tetracloretos através do magnésio, de uma equipe de engenheiros do CTA — Centro Técnico Aeroespacial de São José dos Campos.

Igreja dá dicas a tecnocratas que minifúndio é boa solução para vários problemas sociais

Porto Alegre (AE) — Citando dados e demonstrando a importância da pequena propriedade na produção de alimentos, o Bispo-Auxiliar de Porto Alegre, D. Edmundo Kunz, utilizou ontem o programa radiofônico da Cúria Metropolitana, A Voz do Pastor, para fazer um apelo em favor dos agricultores minifundiários. Alertou que, "num país em que há, para 1981, uma demanda de 2 milhões de empregos, não existe horizonte mais vasto e eficiente de solução do que investir na pequena propriedade rural. É maior humano e mais econômico. Um emprego industrial é mais difícil de criar e custa mais caro".

Hotéis pedem volta do jogo nas estâncias

O presidente do Sindicato dos Hotéis e Similares de Juiz de Fora, Octacílio Pereira do Vale, enviou memorial ao Presidente Figueiredo, propondo a liberação do jogo no eixo Rio de Janeiro—estâncias hidrominerais, para salvar economicamente os hotéis da região.

Pereira do Vale acrescentou que o aumento do custo de vida e a redução do gasto de combustível acarretaram uma "grande recessão" no setor hoteleiro. É preciso que cada região desperte como forma de compensação "as suas potencialidades econômicas e turísticas".

Num dos trechos o documento explica que o jogo nessa região pode tornar-se uma excelente fonte de renda, sobretudo porque, além dos recursos turísticos do Rio, existe uma estrutura pronta nas estâncias, em Araxá, São Lourenço, Poços de Caldas e Cambuquira.

Prossegue o documento falando sobre os "incalculáveis benefícios que a liberação do jogo vai trazer para os brasileiros, permitindo inclusive que o Governo disponha de fontes mais largas para sua política de assistência social".

Rio Guandu tem água só até ano 2015

O Rio Guandu pode abastecer o Rio de Janeiro e a Baixada Fluminense até o ano 2015, é o que garantiu o diretor-presidente da Cedae, José Carlos Vieira, quando a região, de acordo com estimativas da própria Cedae, contará com 20 milhões de habitantes, que deverão consumir cerca de 120 metros cúbicos por segundo de água tratada.

Entre as diversas formas de abastecimento de água para o ano 2000 no Grande Rio, José Carlos Vieira afirmou não acreditar que o aproveitamento da água do mar seja a solução mais viável, devido ao alto custo operacional necessário, e, quanto à tendência deste custo baixar e tornar-se viável, disse que "esta mágica" ele não conhece.

MAIOR FONTE

O Rio Guandu é atualmente a maior fonte de abastecimento do Estado do Rio de Janeiro, que tem uma vazão mínima de 150 metros cúbicos por segundo. A estação localizada no rio trata hoje 24 metros cúbicos de água por segundo. Com o término das obras de duplicação que ficarão prontas em 1982, esta capacidade dobrará e atenderá ao Estado até 1992. Além disso, as águas poderão ser tratadas a 80 metros cúbicos por segundo, o que daria para atender a população até 2015.

O diretor-presidente da Cedae disse duvidar que solução mais barata que a de abastecer a população com água do Rio Guandu até 2015, acrescentando que os gastos dos anos de 1978 e 1979 foram de .. Cr$ 700 milhões em obras de água e esgoto; em 1980 foram Cr$ 3 bilhões e 200 milhões, e as previsões para 1981 são de Cr$ 7 bilhões.

População revoltada contra o aumento da passagem de ônibus teme nova greve em janeiro

A população carioca é contra e mostrou-se revoltada à LUTA DEMOCRÁTICA com o novo aumento das passagens dos ônibus a partir da próxima segunda-feira. O aumento será de 45% e foi divulgado pelo presidente do Sindicato das Empresas de Transporte de Passageiros do Município do Rio de Janeiro, Rosiere Pavanelli Filho.

Na semana passada, segundo Pavanelli, a decisão do Conselho Interministerial de Preços impediu a greve dos trabalhadores das empresas de transporte de passageiros do município, que exigia 47 por cento de aumento. Ele disse também, recentemente, que "embora o aumento não atenda às reivindicações do setor, permitirá cobrir as despesas do reajuste salarial dos empregados em janeiro".

INTRANQUILOS

Embora Pavanelli tenha dito ainda, que com este aumento o Sindicato concederá um reajuste de 50% aos motoristas, alguns populares se mostraram bastante intranqüilos e não favoráveis à decisão.

Carlos Pero (44 anos, casado, 5 filhos, jornaleiro, residente na Rua de Santana, 205, Centro), disse: "Sou contra esse aumento, porque, como sempre, eles dizem que através dele vão aumentar o salário dos motoristas, mas isso nunca acontece, e os beneficiados são mesmo os donos das empresas. O povo, por sua vez, e o motorista que também é povo, nessa história toda, são os únicos prejudicados. Eles dizem que vão aumentar o salário dos motoristas, mas é só promessa, tanto que os motoristas já estão pensando em fazer greve novamente".

Arialdo Francisco de Paula (32 anos, casado, vigilante bancário, residente na Rua Sanim, 541, Irajá), considera esse aumento "uma pouca vergonha, porque a gente não ganha para pagar tanto por uma passagem. Eu vou ficar muito apertado, porque o que recebo de salário mal dá para comprar a comida, isso sem contar o aluguel".

Sônia Migliorelli Costa (20 anos, solteira, estudante, residente na Estrada Rio Grande, 398, Jacarepaguá) disse: "Eu acho um absurdo este aumento, porque 45% é alguma coisa acima dos limites. Para mim não pesa muito, mas para o operário que ganha salário mínimo é terrível. Ele vai chegar ao ponto de ter que optar entre a comida e a passagem, mas como ele não pode deixar de comer, nem de se locomover, a saída é a marginalização. Por isso a cidade está cheia de marginais".

Lucinda Almeida de Freitas (51 anos, casada, 13 filhos, doméstica, residente na Travessa Floriano Branco, 670, São Gonçalo) disse: "Acho esse aumento muito ruim, porque meu marido ganha salário mínimo e mal dá para comer. Esse aumento só vai prejudicar a gente mais ainda. Eu tenho 13 filhos e todo dinheiro é só para a comida".

Luiz Otávio Brandão (27 anos, solteiro, professor, ator e coreógrafo, residente na Rua Conde de Irajá, 603, apto. 603, Botafogo), disse: "Eu acho o que todo brasileiro está achando. Se aumentassem as passagens e poupassem na alimentação eu concordaria, mas os aumentos têm sido terríveis em todos os setores, por isso a inflação só tende a aumentar mais".

Eugênio Correa da Silva (39 anos, casado, 5 filhos, metalúrgico, residente na Rua Portinari, 21, Bonsucesso), disse: "Aumentar em 45% é exagero, porque o nosso salário já está mais do que partido. O Governo tinha que tomar conhecimento dos problemas que a classe média e baixa estão enfrentando e que são muito sérios".

Comércio de artigos natalinos e presentes têm vendas fracas com fregueses "só olhando"

O mês de Natal começou, mas as compras, nem sinal de aumento. A aquisição de mercadorias continua a mesma, sem sofrer um acréscimo comparável ao do ano passado. O gerente da Temper, da Gonçalves Dias, acha que "isso se deve à descapitalização da população carioca e ao aumento dos preços dos produtos, que estão custando, pelo menos, três vezes mais caros que os vendidos no ano passado. "José Carlos Correa acha, também, que, "a partir do dia 12 ou 15, a procura vai aumentar um pouco", se nós ainda estivéssemos em 79, eu diria que a procura de presentes iria aumentar e muito, mas agora, o carioca não tem muito dinheiro para gastar". Ele espera que com o recebimento do 13.º a procura aumente.

As outras lojas do Centro da cidade, como a charutaria Pará, que venda jóias e bijouterias, a Perfumaria Carneiro, Joalheria Áurea e a Seta, estão com um movimento de clientes normal.

PIVETES

A Gonçalves Dias cheia de gente num dia de sol forte, mostrava as vitrinas com jóias. As pessoas que iam entrando, quando o vendedor perguntava "o que a senhora deseja?", invariavelmente a resposta era: "eu só estou dando uma olhada". "É que as pessoas", segundo a paulistana Ricarda de Morais Rosa" estão duras e não podem gastar o seu dinheiro em presentes. O meu Natal aqui no Rio vai ser um fracasso", completou.

Com o policiamento ostensivo de Natal, diminuiram os assaltos no Centro da Cidade, pelo menos é o que dizem os PM que fazem a ronda por ali. Mas a opinião dos camelôs não é a mesma. Argemiro Torres foi assaltado por dois pivetes perto da agência do Itaú, levaram oito canetas, quatro carteiras plásticas e 12 bonecos de borracha.

Roubaram uma Fiat amarela

Dois elementos desconhecidos roubaram anteontem à noite, o carro Fiat amarelo, ano 79, placa RJ-YP 9257, chassis 147A0237605, de propriedade do Sr. Oseas Martinho de Carvalho. O veículo foi roubado na Rua Major Vaz, Gávea, próximo da 15a. Delegacia Policial. Quem souber de qualquer informação deve comunicar-se com o telefone 234-8591.

Ladrões levam fumo e o cofre

Dois homens armados assaltaram e levaram a Kombi, placa VW-5749, da Companhia de Cigarros Souza Cruz S.A., ontem, que fazia entregas na Rua Quinto, na Penha, dirigida por Francisco Cordeiro de Lemos.

O motorista da kombi, que foi obrigado a deixar o veículo com os bandidos, disse que além da grande quantidade de cigarros que transportava, havia um cofre contendo Cr$ 34 mil. A ocorrência foi registrada na 22a. DP.

Quarteto de falsários dançou

O quarteto composto pelos paulistas Oscar Barros, Antônio Zagotes e Irene Lurdes e mais o carioca Hugo Alves foi preso, ontem, numa operação conjunta, realizada por policiais dos dois Estados, por passarem certificados de depósito bancário falsificados. Dos certificados, já em poder da polícia, alguns mostram terem sido grosseiramente adulterados. Até ontem já tinham sido confiscados depósitos no valor de 50 mil cruzeiros. A polícia acha que a quadrilha tem ramificações e moutros Estados.

Encontrados pilotos que caíram

Os aviadores cariocas, Flávio Lúcio Fonseca e José Carlos Santos, desaparecidos no último domingo, estão repousando numa fazenda no município de Quebrânculo, em Alagoas. O aparelho que pilotavam — um bimotor — caiu naquela localidade, depois que um dos motores explodiu. Apesar do acidente ter destruído a aeronave, eles nada sofreram. O avião viajava para Pernambuco, transportando o corpo de um homem morto num acidente, no Rio.

Desde domingo, dia da queda do aparelho, eles vêm tentando, em vão, se comunicar com Maceió, tendo somente conseguido seu objetivo, ontem pela manhã.

Meteram a gargantosa no velho

Dois homens negros assaltaram e agrediram a garrafadas, ontem, Sebastião da Silva (solteiro, 61 anos, Rua Lima Roque, 14, Vila Kenedy). Os assaltantes levaram Cr$ 850,00 e o fizeram correr jogando cascos de garrafas. Ele foi socorrido por populares que o levaram para o Hospital Olivério Kraemer, onde deu entrada apresentando inúmeros cortes no corpo. A 34a DP registrou .

Sete assaltam, seis em cana

Policiais do 9.º Batalhão da Polícia Militar prenderam ontem de manhã, seis dos sete homens que estavam no Passat, placa MY-7666, que foi perseguido pela viatura da PM, pelas ruas de Madureira e Deodoro. Após um tiroteio entre os ocupantes do Passat e os policiais, foram presos os assaltantes Rogério Lemgruber e Jorge Ribeiro dos Santos Figueroa, ambos libertados na segunda-feira pelo indulto de Natal, e mais Francisco Ivo Limonge, Fernando Teodoro Lores, Lourival Pedro Marques e Laércio Gomes dos Santos, todos feridos a bala. O sétimo elemento fugiu e ainda não foi identificado pela polícia.

Foi e ficou no Morro do Deus: sifu

Um homem preto não identificado, de aproximadamente 19 anos de idade, foi morto na madrugada de ontem, num beco paralelo à subida do Morro do Adeus, entrada pela Avenida Itaóca, na altura do número 1.084, em Bonsucesso. Populares que passavam por esta avenida principal, informaram aos policiais que viram quando dois homens, também pretos e não identificados, deram os tiros no elemento que tinha o antebraço direito engessado e caiu morto.

A vítima trajava-se apenas com um calção azul-anil, com frisos brancos e recebeu três tiros na cabeça, peito e costas, segundo constatou o perito Roberto, que compareceu ao local. Diversas pessoas foram até o beco, mas disseram não conhecer o homem morto e, segundo as testemunhas que viram os criminosos, após darem os tiros eles fugiram em direção ao próprio Morro do Adeus. A 21a. DP, de Bonsucesso, registrou a ocorrência e o cadáver foi removido para o Instituto Afrânio Peixoto.

Atropelado tombou na estrada

João de Oliveira Assunção (solteiro, 53 anos, endereço ignorado) foi encontrado morto, ontem, no km 34 da antiga Estrada Rio—São Paulo, vítima de atropelamento. O corpo foi encontrado por moradores do local que comunicaram o fato à 55a. DP que tomou as devidas providências, removendo-o para o IML de Nova Iguaçu. Os dados foram colhidos por documentos que se encontravam no bolso da calça da vítima. A 55a. DP registrou.

Operação Papai Noel (Baixada)

Já começou a **Operação Papai Noel**, que tem como objetivo, combater e prender os punguistas, assaltantes, trombadinhas e ladrões de lojas comerciais, que nesta época, principalmente, costumam intranquilizar toda a cidade.

Nesta operação estão trabalhando cerca de 10 homens do 20.º BPM de Nova Iguaçu, comandados pelo Coronel Cecílio Ferreira Mendes. Nilópolis, Nova Iguaçu, Belford Roxo e adjacências são as áreas onde o combate está sendo realizado.

Pagamentos hoje na CEF

A Caixa Econômica Federal, filial do Rio de Janeiro, creditará em todas as suas agências de depósitos, hoje, os seguintes pagamentos: Ministério da Fazenda — Exercícios anteriores; Ministérios da Aeronáutica — Base Aérea do Galeão (aluguel, avulso); e Ministério da Saúde — diárias SUCAM.

FEDERAÇÃO DOS TRABALHADORES NAS INDÚSTRIAS DE ALIMENTAÇÃO NO ESTADO DO RIO DE JANEIRO

Entidade sindical de 2.º grau, reconhecida de acordo com o Decreto-Lei n.º 5.452 de 1.º de Maio de 1943, conforme CARTA assinada pelo Exmo. Sr. Ministro do Trabalho, em 11 de Dezembro de 1975

SEDE PRÓPRIA

Rua Marechal Marques Porto, 18 — Tijuca — Tels.: 228-0411 e 284-3897 — CEP 20270 — Rio de Janeiro

EDITAL DE CONVOCAÇÃO

ASSEMBLÉIA-GERAL EXTRAORDINARIA

A Diretoria desta Federação, na forma do § 2.º, do Art. 617 da CLT, convoca os empregados da firma MESQUITA INDÚSTRIA E COMÉRCIO DE TEMPÊROS LTDA., para se reunirem em Assembléia-Geral Extraordinária, a realizar-se na Rua Piraíngi, 224 — Fundos — Rio de Janeiro — RJ, no dia 12 de dezembro de 1980, em 1a. convocação, às 10:00 horas, e, não havendo número legal, às 11:00 horas, em 2a. convocação, no mesmo dia e no local indicado (para o que ficam também, desde já convocados), a fim de deliberarem sobre a seguinte Ordem do Dia:

Ponto único — Fixação em acordo coletivo do horário de trabalho na firma acima mencionada.

Rio de Janeiro, 09 de dezembro de 1980.

José Rodrigues da Silva
Presidente

TENTOU SUICIDAR-SE E AINDA LEVOU PORRADA

Marilena

Gil preferiu a morte

Os bombeiros não deixaram Gil morrer. Colocaram a escada Magirus, acordaram os vizinhos e movimentaram Copacabana.

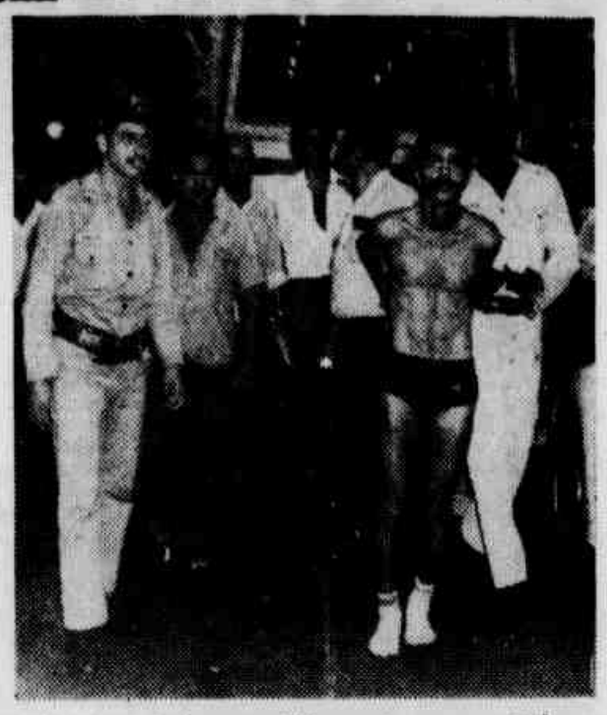

Gil estava indo tranqüilamente para a Delegacia de Polícia, quando, de repente... Tchan, tchan, tchan, tchan...

... eis que surge Paulo de Oliveira. O incrível motorista de táxi da madrugada que vendo tal confusão, pensou que se tratava de mais um assaltante. Saltou do táxi, reclamando que já havia sido assaltado três vezes e começou a enfiar porrada em Gil. ENGANOU-SE, redondamente! Foi preso e conduzido para a 12.ª DP (Fotos de E. Figueiredo e texto de V. Novaes).

Embora universitário e grã-fino, Gil Barreto Pereira, de 31 anos, promoveu um rebu dos diabos, na madrugada de ontem, depois de ter tentado o suicídio pulando do terceiro andar, no apartamento onde mora, em Copacabana, e mesmo depois de salvo por soldados do Corpo de Bombeiros, acabou levando uma sucessão de porradas de um motorista de táxi que pensou tratar-se de mais um bandido que estava sendo preso, tendo em vista o aglomerado de curiosos que o cercavam. E tudo, segundo ficou apurado horas depois na 12a. Delegacia Policial, porque sua companheira com quem vivia, resolveu abandoná-lo carregando inclusive a cachorrinha de estimação, para ir viver com outro homem.

CONFUSÃO GERAL

Tudo começou por volta das 4 horas da madrugada. Gil Barreto, que reside no apartamento 303, do prédio 135 da Rua Prado Júnior, em Copacabana, surgiu no parapeito da janela, trajando apenas uma cueca e meias, e gritando que "eu sou Tarzan, mas vou morrer agora". Imediatamente formou-se um verdadeiro tumulto na frente do prédio, até que chegaram três guarnições do Corpo de Bombeiros e a muito custo conseguiram salvar o universitário, evitando que ele concluísse o desejo de suicídio.

Ocorre que o rebu não parou por aí. Como estava muito tenso e dando bastante trabalho aos policiais e aos bombeiros, Gil foi algemado. Quando ele ia ser colocado dentro do camburão surgiu o motorista Paulo de Oliveira, do táxi RJ-TQ 3059, e depois de romper o cordão de isolamento deu uma sucessão de porradas no homem que queria suicidar-se, ocasião em que foi preso em flagrante por crime de agressão. Na delegacia contou que pensou tratar-se de mais um assaltante que estaria sendo preso e por isso "também corri para tirar a minha casquinha".

Depois de muito custo, inclusive para conseguir identificá-lo, Gil contou ao policial de plantão na 12a. DP que estava desiludido com a vida, principalmente depois que sua companheira Marilena Carminite Ron-Ren o abandonou para ir morar com outro homem, deixando-o inclusive sem a sua própria cachorrinha de estimação. Vendo que não teria condições para a reconciliação decidiu subir mais cedo.

Estudantes repetem o crime fácil

Registro (AE) — Terminou pouco depois das 20 horas de segunda-feira, em Iguape, a reconstituição do assassinato do estudante Celso Sakow, pelos dois criminosos, Yoshio Susuki e Pedro Rodrigues. Ambos viajaram à cidade acompanhados por policiais da capital, refazendo, em detalhes, o percurso que fizeram em companhia da vítima há uma semana. Não houve qualquer dificuldade para convencer os criminosos a repetir o ocorrido.

Na cidade, eles foram até a revendedora de automóveis, onde consertaram o veículo, dali à cantina onde lancharam, enquanto aguardaram a balsa para a Ilha Comprida, e em seguida, retornaram a São Paulo, reconstituindo o que fizeram, depois de assassinar Celso. Durante todo o tempo, ambos se mostraram muito tranqüilos.

Apenas Suzuki demonstrou alguma emoção, ao passar o fio em torno do pescoço do investigador que fazia o papel de vítima. Pedro, porém, não se alterou. Durante toda a reconstituição, portou-se, como se o que ocorria, não lhe dissesse respeito, sem demonstrar remorso ou pesar.

A reconstituição confirmou os detalhes do crime, confessados por ambos. A vítima, foi mesmo assassinada junto ao barranco, e o fio de eletricidade usado pelos criminosos, foi encontrado, na ocasião, num matagal próximo, por um garoto que reside nas proximidades.

Assaltante contestado meteu a faca

Após reagir a um assalto na Praça Saens Peña, João Bernardino de Paula, de 35 anos, levou uma facada na barriga e foi internado no Hospital Souza Aguiar. A vítima, ao ser abordada por um ladrão, não quis entregar uma bolsa capanga, na qual havia Cr$ 5 mil. O bandido, além de esfaquear João, ainda levou os Cr$ 5 mil. A ocorrência foi registrada pela 19.ª DP.

Tereza Caolha era traficante e aos 41 anos foi apagada por uma gang inimiga com sete tiros

O Morro de São Carlos voltou ao noticiário na manhã de ontem, quando foi assassinada a traficante de tóxicos **Tereza da Costa Lima**, casada, de 41 anos, residente naquele morro, conhecida no submundo como **Teresa Caolha**. Ela foi morta ontem por seus rivais no crime, com sete tiros de diversos calibres, no barraco de Jole Ferreira dos Santos, ex-presidiário, de 43 anos e que foi também baleado na cabeça, morrendo quando era socorrido no Hospital Souza Aguiar.

O crime ocorreu por volta das 5h30m, quando Caolha preparava-se para deixar o barraco em que se homiziara na noite anterior, num dos muitos becos existentes no Larguinho, final da Rua Major Freitas, naquele morro. Seus executores não lhe deram chance de defesa e chegaram ao barraco usando suas armas, atirando de fora, para depois invadirem a casa e desfecharem os tiros que a mataram. Ela estava desarmada, pois hoje, pretendia se apresentar na 8a. DP, em companhia de seu advogado, Geraldo Falcão.

OS MOTIVOS

O crime está sendo atribuído aos também traficantes e homicidas Francisco Viriato de Souza, o **China**, e Franklin. **Teresa Caolha** estaria em guerra com os dois, por diversos motivos, além do negócio de tóxicos que mantinham de comum acordo.

China está foragido da Ilha Grande, porém, a polícia não sabia de seu paradeiro, só tomando conhecimento de onde ele agia após uma entrevista que **Caolha** deu a jornalistas. Desde então, **China** passou a ser perseguido pela polícia, fato que desfez a amizade de ambos. **Franklin**, que age no Morro do Salgueiro, mas se abasteria de tóxicos e munição com **Teresa**, foi preso há alguns dias em sua casa. No local, havia uma arma, e ele foi preso tendo seu comparsa negado que o revólver lhe pertencia. Os dois saíram na mão no último fim-de-semana, estando ainda o cadáver da traficante com as marcas da briga.

OUTRAS DA "CAOLHA"

Teresa Caolha possuía uma imensa folha penal, e começou sua vida de crimes muito cedo, quando separou-se de seu marido, João de Lima, o **Bolinha**, que cumpria pena no Presídio Esmeraldino Bandeira, em Bangu. Recentemente, seu nome esteve presente no noticiário policial, quase que diariamente, pois era ela quem municiava e financiava a quadrilha do marginal **Digato**, que vem dominando o crime no Morro do Querozene, vizinho ao **São Carlos**.

A traficante morta era inimiga ainda de Dorvalina Marques, grávida de oito meses e as duas viviam há muitos anos em constantes brigas. Há dias atrás **Teresa** desfechou muitos tiros em sua rival, quase a matando. Conta Dorvalina que o ódio entre as duas nasceu porque **Teresa** comprou o amor de seu marido, Angenor Alves, com cocaína e maconha, estragando sua vida com o vício. Conta ainda Dorvalina que vinha sendo ameaçada por **Teresa** durante um ano e que na semana passada, para não ser morta, teve que dormir na bica do morro próximo ao posto policial.

TUDO GENTE FINA

A família de **Teresa Caolha** é dada por policiais da jurisdição como sendo todos de vidas tortas. Eles impediram o trabalho da reportagem fazendo uma série de ameaças aos jornalistas, com a conivência do inspetor Francisco Télio Marinho, que a pedido da família, não permitiu que fosse fotografado o local do crime. O policial alegava que a família de **Caolha** estava passando um mau pedaço. A fotografia da vítima somente foi conseguida graças à interferência do delegado titular da 8a. DP, Nelson Athem.

Sônia de Lima, irmã de Teresa, era quem comandava as atitudes da família, colocando seus parentes postados em portas e janelas, a fim de dificultar a ação de fotógrafos.

Vendeu carro roubado e acabou preso

Wilton Francisco Nunes, motorista profissional, 31 anos, residente na Rua das Alcenas, 354, em Rocha Miranda, só trabalha com carros roubados, além de vendê-los, lucrando com isso um bom dinheiro.

Algum tempo atrás, Wilton Francisco vendeu um carro para José Francisco de Azevedo, casado, 35 anos, que também é motorista. Este foi averiguar no Detran o "nada consta", com referência ao veículo comprado e ficou constatado que era um carro roubado.

José Francisco, desesperado com a "fria" em que entrou, chamou a radiopatrulha 540102, comandada pelo cabo Ademir, do 19.º BPM, e juntos encontraram e prenderam Wilton Francisco na Rua Teixeira de Melo, esquina com Prudente de Morais, em Ipanema. Com ele foi encontrado o Chevette de placa QZ-2131, também roubado. A 13.ª DP registrou a ocorrência e após Wilton Francisco Nunes foi encaminhado à Delegacia de Roubos e Furtos.

Menor brinca com arma do pai e morre

Robson Ferreira Rodrigues (14 anos, estudante, residente na Rua 2, lote 3, quadra A — Campo Grande), foi internado ontem, em estado grave, no hospital Rocha Faria, com um tiro na cabeça. Ao ser removido para o Hospital Getúlio Vargas ele faleceu.

Segundo Maria Ferreira Rodrigues, mãe do menor, esta foi o segunda vez que ele apanhou a arma do pai, Andelson Rodrigues Pinto, que estava dentro do guarda-vestidos. Estranho, entretanto, é que, consciente disso, o pai de Robson não tenha guardado a arma — um revólver calibre 38 — em outro lugar e descarregado a mesma.

Barba azul foi mostrar fotos de sacanagem com a amante e sifu: esposa deu-lhe duas facadas

O barba azul Marlem Ferreira da Silva, residente na Avenida dos Democráticos, em Bonsucesso, está entre a vida e a morte no CTI do Hospital Souza Aguiar, onde deu entrada apresentando dois ferimentos produzidos por faca. Quem o golpeou foi sua própria esposa, Maria Ferreira da Silva, de 21 anos, que não suportou mais suas aventuras amorosas. Desta vez, Maria foi até humilhada pela amante do marido, Eliane da Silva, moradora em Nova Iguaçu, que mandou que ela "saísse fora e deixasse Marlen".

Marlen era dado a muitas conquistas e, na vida do casal, sempre houve muita discórdia em conseqüência do assédio que Marlen movia sobre as mulheres, não se importando que a esposa soubesse. Ele sabia que Maria o amava e nunca iria levar muito a sério suas conquistas, com medo de perdê-lo para sempre. Mesmo assim, Maria suportava toda essa humilhação, porque sabia que Marlen sempre voltava a seus braços.

NÃO SUPORTOU

Nos últimos meses, além de sua habitual falta de vergonha, Marlen passou a se comportar de maneira diferente, exibindo dentro do próprio lar fotos suas nos braços de sua amante Eliane. O garanhão "de araque" fazia sua esposa chorar pelos cantos e essa situação foi transformando a passividade de Maria. A vizinhança aconselhou a mulher traída a tomar uma atitude, mesmo que fosse para perdê-lo para sempre. E foi o que ela, atormentada pelo ciúme, fez ontem durante uma discussão com seu esposo.

DESDÉM

Faziam dois dias que Marlen não ia em casa. Ontem, ele apareceu sorridente, e olhando à esposa com desdém. Maria, dedicada como sempre, correu para servir-lhe o café, mas foi repelida pelo marido.

— "O galo onde canta janta e eu já estou com tudo em cima. Não estou precisando de nada de você. E se posso ser mais claro, nem amor. Tá?

Maria se desesperou e implorou maior compreensão do marido.

— Não me importo que você tenha outra se meu lugar estiver garantido. Deixa de me humilhar, meu amor.

A vítima deu de ombros: não se importando com o choro da mulher, que foi para a cozinha preparar o almoço. As lágrimas não deixaram Maria sequer pensar no menu. O marido, no entanto, era indiferente. Tomou banho e gritou para Maria que estava com pressa. Tinha "alguém" lhe esperando.

COMPANHEIRO INFIEL

Ao vê-lo perfumado e elegante a pobre mulher foi acometida de uma crise de nervos, e apoderando-se de uma enorme faca de cozinha investiu sobre o infiel companheiro, golpeando-o, por duas vezes, na altura do coração. Ao vê-lo caído, esvaindo-se em sangue, ela gritou pelos vizinhos que socorreram Marlen, levando-o ao Hospital Getúlio Vargas, de onde foi transferido para o Souza Aguiar, devido à gravidade de seu estado.

Arrependida de seu gesto desesperado, Maria foi autuada na 21a. DP, onde reza a todos os santos para que seu Marlen não morra, o que os médicos que o assistem acham difícil.

Solitário não deu: levou chumbo

Dois homens tentaram assaltar e balearam, ontem de manhã, na Praça da República, Marco Antônio da Silva, de 35 anos e residente na Rua Maria da Graça, sem número, em Vilar dos Teles, São João de Meriti. Os ladrões não conseguiram levar nada de Marco Antônio, fugindo após dar dois tiros na barriga da vítima, que foi internada em estado grave no Hospital Souza Aguiar. A 2a. DP registrou a ocorrência.

Deputado que denunciou as mordomias da Cibrazem vai fundo contra os mordomistas

Depois de denunciar as mordomias na Companhia Brasileira de Armazens, o Deputado José Costa, do PMDB de Alagoas, anunciou que vai pedir uma investigação, em profundidade, nas contas da Diretoria daquela empresa oficial, por parte do Tribunal de Contas da União. Exibindo provas, o parlamentar aponta fatos estranhos em muitas operações.

Entre essas operações estranhas, Costa aponta o terminal de pesca de Vitória, que a Cibrazém comprou por Cr$ 120 milhões e que, quatro meses antes, tinha sido avaliado em Cr$ 35 milhões. Há também uma central de beneficiamento de arroz cuja construção foi contratada por Cr$ 380 milhões e na qual já foram gastos Cr$ 700 milhões.

De posse de documentos, o deputado oposicionista apontou as seguintes mordomias de que desfrutam os membros da diretoria da Cibrazém, tudo às custas de recursos da empresa, adquiridas somente em 1979:

— O superintendente da Engenharia, José Brunelo Bombano, comprou para a decoração de sua casa alugada no Lago Sul, móveis e objetos de decoração no valor de Cr$ 457.583, sendo que Cr$ 128.300,00 à firma Móveis Confort Ltda., em Brasília, e Cr$ 329.283,00 à firmas diversas.

— O diretor-presidente, Coronel Salli Szajnferber, mora na SHI Sul QI-11/4 casa 15, alugada pela Cibrazém a Luiz Fernando de Oliveira Cruz Benedine, por Cr$ 30 mil (preço do ano passado). Para decoração da casa, a Cibrazém comprou da PIC Decorações, móveis no valor de Cr$ 122.400.

— O diretor de Operações, Raul Lourenço Martins, reside na QI-3/6 casa 12, Lago Sul, alugada à Cibrazém por Cremilda Alves de Oliveira Azevedo, em 1978, por Cr$ 27 mil. No ano passado a empresa comprou na Móveis Confort Decorações, Cr$ 364.940,00 em objetos.

— A Cibrazém mandou construir uma piscina na residência do diretor de Operações, em meados de 79, através da firma Lima Projetos e Construções, para o preço ser descontado no aluguel da casa.

— O diretor financeiro, Henrique Guerrido, genro do bionico de Pernambuco, Aderbal Jurema, reside na QI-9 Conjunto 2, no Lago Sul, casa 16, alugada por Cr$ 36 mil mensais, de propriedade de Heliomar de Alencar Arraes.

— A Cibrazém alugou casas no Lago Sul para o secretário executivo do Grupo Executivo de Manutenção de Safras, Luiz Jorge, por Cr$ 28 mil mensais, na QI-16, Conjunto Um, Casa 10, e para o consultor jurídico, Vicente Landim, por Cr$ 26.467,00 mensais, na QI-5, Conjunto 20, casa 8.

Ainda no Lago Sul, estão residindo, em casas alugadas pela Cibrazém: o chefe de gabinete da presidência da empresa, Edson Bitencourt; o assistente do diretor-financeiro, Afonso Massot, o assistente do diretor de Operações, Doutor Marim; e o assistente do superintendente de Engenharia, Sebastião Bichuette.

O diretor-presidente da Cibrazém tem um Opala e um Passat com chapas frias, motorista e, ainda por conta da empresa, gasolina e despesas de manutenção para os dois carros. Também tem um Opala chapa fria com motorista e todas as despesas pagas pela empresa, o diretor de Operações, o diretor-financeiro, o superintendente de Engenharia, o chefe de gabinete do presidente e o secretário do Grupo Excutivo de Movimentação de Safra. Cada um deles percebe mensalmente, sem contar com todas as demais mordomias de que desfrutam, Cr$ 130 mil, correspondente ao simbolo CC-29.

Consta na "Análise Operacional", relativa ao periodo de janeiro a setembro deste ano, que a Cibrazém gastou Cr$ 15.172.447,77 com passagens aéreas e transporte de funcionários; Cr$ 1.418.182,00 com exposições, congressos e conferências; Cr$ 938.625,75 com anúncios e propaganda; Cr$ 1.571.634,35 com cópias xerográficas; Cr$ 1.400.888,06 com manutenção de veículos; Cr$ 400,985 com artigos de cozinha; e Cr$ 4.435.578,00 com honorários do superintendente e três diretores.

Além de todas essas mordomias e a compra do terminal de pesca de Vitória, por Cr$ 120 milhões, sendo que quatro meses antes foi avaliado em Cr$ 35 milhões, José Costa, quer que o TCU estenda as investigações na Cibrazém aos custos da construção de silos e graneleiros metálicos com capacidade de 28 mil toneladas de carga, armazéns com capacidade para abrigar 36 mil toneladas de cereais e uma central de beneficiamento de arroz em Rio Formoso, em Goiás. Essa obra foi avaliada na concorrência pública em que ganhou o consórcio Transpavi Codrasa, do Rio de Janeiro, foi de Cr$ 380 milhões. Já foram consumidos Cr$ 700 milhões e até agora, segundo o deputado, a obra não saiu praticamente do chão, embora o prazo contratual de sua execução tenha sido fixado em 300 dias.

O deputado pretende, finalmente, seja apreciada a legalidade de vários reajustes de preços de silos, que as empresas H. Guedes Multi-Industrial e Engeral S/A estavam construindo em Dourados e Ponta Porã (MS) e Vilhena, Cocoal, Ouro Preto, em Rondônia. Numa única reunião de diretoria, a Cibrazém concedeu a H. Guedes reajustamentos no valor de Cr$ 2.975.304,94 e ao consórcio Multi-Industrial, Cr$ 6.406.822,68. Garante ainda o deputado que os cronogramas daquelas obras estavam atrasados e os reajustes expressamente proibidos por lei.

Satélite para comunicação interna e telefone móveis no Brasil já no próximo ano

São Paulo — O Ministro das Comunicações, Haroldo Corrêa de Mattos, ao participar do almoço de confraternização oferecido à imprensa pela TELESP, em contato com jornalistas, analisou as perspectivas das comunicações para o próximo ano, salientando a possibilidade de serem dados os primeiros passos, para dotar o Brasil de seu primeiro satélite para comunicações internas.

As perspectivas do setor — disse — serão mais favoráveis do que o presente exercício. Estamos recebendo uma fatia bem mais generosa do Fundo Nacional de Telecomunicações, o que nos dará um poder maior de contratações. Também estamos desejosos de iniciar o novo projeto de implantação de um satélite para comunicação doméstica.

TELEFONES MÓVEIS

Concluindo seu contato com a imprensa, o Ministro Haroldo de Mattos referiu-se à questão da instalação de telefones móveis a serem utilizados em escala comercial nos veículos particulares:

— Este é um dos projetos que está em pauta e o Ministério já executou tudo o que lhe cabia na matéria. Estamos esperando que a TELEBRÁS, se ainda não lançou venha a lançar, brevemente a concorrência que vai definir qual a firma que instalará o sistema.

Presidente destaca o papel de Beltrão na modernização da máquina administrativa

Brasília — O Presidente da República afirmou, ontem, que o Ministro Hélio Beltrão desenvolve notável ação inovadora à frente do Programa Nacional de Desburocratização que "busca simplificar as normas administrativas em todos os niveis de Governo".

A manifestação presidencial acrescenta que, muito especialmente, o programa "objetiva facilitar os trâmites necessários às pessoas mais humildes, dispensando-as de complicações formais, muitas delas sem sentido, obsoletas e repetidas por hábitos ou inércia".

Ao cumprimentar o diretor-presidente da Editora Visão, Henry Maksoud, pela escolha do Ministro Hélio Beltrão como "Homem de Visão 1980", Figueiredo disse, em telegrama também, que a desconfiança "fere o principio da dignidade humana".

Encontro de dentistas em novo tempo

O V Congresso Internacional de Odontologia, a ser instalado, de 25 a 29 do próximo mês, no Campus da UERJ, marcará um novo tempo para a Odontologia no Brasil, segundo o Professor Américo Wanderley Salomão, presidente da Associação Brasileira de Odontologia, órgão que promove o Encontro.

A partir do Congresso, disse Wanderley Salomão, o Governo vai contar com um documento, redigido pela classe odontológica, que lhe informará sobre os problemas que afetam a saúde da boca do povo brasileiro, e lhe indicará, através de uma série de alternativas, o caminho a seguir, com vistas à sua solução.

EXPEDIENTE

Wanderley Salomão informou que a Associação Brasileira de Odontologia dirigiu expediente aos prefeitos dos 4 mil municípios brasileiros, recomendando-lhes a formação de uma comissão representativa de dentistas sediados na área, para que participe dos debates em torno do documento que, pela sua expressão será batizado com o nome Carta da Odontologia.

O documento consubstanciará a opinião da classe sobre a saúde da boca; focalizará as providências que o Governo deverá tomar para dar solução ao problema; proporá a instalação de campanhas preventivas em todo o país, obedecendo as características regionais; definirá o tipo de relacionamento atualmente existente entre Governo e Odontologia e a diferença de tratamento que a Odontologia recebe em relação à Medicina.

Concluindo, Américo Wanderley Salomão esclareceu que o V Congresso Internacional de Odontologia deve ser entendido como mais um esforço da Associação Brasileira de Odontologia com vistas à institucionalização da classe, bastante representativa quanto ao número de dentistas, mas sem qualquer espirito associativo.

Figueiredo na festa dos oficiais

Brasília — Com a presença do Presidente da República, será realizada no próximo dia 12, às 20 horas, a solenidade de diplomação da 70a. turma de oficiais que concluiram os cursos da Escola de Comando e Estado-Maior do Exército.

Serão diplomados 105 oficiais combatentes; 14 intendentes, um veterinário, seis engenheiros, um oficial da Marinha de Guerra pertencente ao Corpo de Fuzileiros Navais e 14 oficiais de Exército dos seguintes paises amigos: Argentina, Bolivia, Chile, Espanha, Estados Unidos da América, Honduras, Itália, Paraguai, Peru, Portugal, Uruguai e Venezuela.

PRÊMIOS

O Major de Infantaria Lourival Alves da Costa Filho, por ter sido classificado em primeiro lugar no Curso de Comando e Estado-Maior, receberá das mãos do Presidente João Figueiredo o diploma e a Medalha Marechal Hermes, referente à aplicação e estudos.

Os oficiais das nações amigas, bem como o da Marinha de Guerra, serão agraciados com a Medalha do Pacificador, como reconhecimento pela contribuição dada ao estreitamento dos laços de amizade que unem os seus Exércitos e a Marinha de Guerra ao Exército Brasileiro.

Embaixadores

Brasília — O Presidente João Figueiredo começa suas atividades, hoje, no Palácio do Planalto, recebendo as credenciais dos novos embaixadores do México e da Jordânia, em cerimônias sucessivas, às nove horas e vinte minutos. Às dez horas, o Presidente da República fará entrega dos prêmios de produtividade rural resultantes da campanha promovida pelo Ministério da Agricultura. Ainda na parte da manhã, o Presidente recebe em audiência o Ministro da Marinha.

IAPAS faz encontro para debater execuções fiscais dos penduras da Previdência

A Procuradoria Geral do Instituto de Administração Financeira da Previdência e Assistência Social — IAPAS — organizou, com inicio ontem, prolongando-se até o dia 12, um Seminário sobre a nova Lei de Execuções Fiscais — n.º 6.830/80. O local escolhido foi o auditório do INAMPS, situado no 10.º andar da Rua México, 128, no horário das 9 às 12 horas, com a participação de juizes federais, procuradores e advogados.

O Seminário tem por objetivo debater os novos critérios de cobrança, em face das normas baixadas pela Lei n.º 6.830/80, que determina maior rapidez dos feitos perante o Tribunal Federal de Recursos e na Justiça Federal. Além disso, dispõe ela sobre a execução judicial da Divida Ativa da Fazenda Pública.

INTERESSE

A aplicação da lei mencionada vem despertando grande interesse no meio juridico, porque alterou substancialmente os procedimentos que vinham sendo adotados no que se refere à cobrança de dividas da União, até então regidos pelo Código de Processo Civil e que passou a ter processamento especial pela nova lei.

A Procuradoria Geral do IAPAS expediu convites aos juizes federais, procuradores da Fazenda e da República e à Ordem dos Advogados do Brasil. Os interessados poderão obter maiores informações com a Procuradoria ou com o Procurador Ivo Zauli, pelos telefones: 232-4981 e 242-8105 — Ramal 31, no horário das 13 às 17 horas.

INSTALAÇÃO

Com o auditório literalmente tomado, o Sr. José Ferreira da Silva, presidente do IAPAS, abriu os trabalhos pronunciando breves palavras sobre o significado do Seminário, agradeceu a presença de todos e anunciou, como primeiro conferencista, o juiz federal Nei Magno Valadares.

Encerrando, o presidente do IAPAS disse que o Seminário contava com a colaboração prestimosa do procurador-geral do IAPAS, o Sr. Gustavo Alberto Vilela, da coordenadora de Comunicação Social, Elizabeth Faveret de Mattos, da coordenadora de Desenvolvimento de Recursos Humanos Dirce Machado Capistrano, tendo na coordenação do Seminário os Srs.: José Paulo Balthazar da Silveira e Roberto Murillo Ferreira Dias; na Assessoria Técnica, o Sr. Roberto Luiz Lemos de Miranda, procurador-chefe da Procuradoria Judicial, e o Sr. Ivo Zauli, coordenador das Procuradorias Regionais.

O Seminário prosseguirá amanhã, às 10 hs., com palestra do Sr. Mauro Fichtner Pereira, seguindo-se as palestras do Sr.Francisco José Lutzenberger, e no as palestras do Sr. Francisco José Lutzenberger, e no do Sr. Gilberto Ulhôa Canto.

Qualidade da vida em discussão

Brasília — O I Seminário Nacional e II Regional sobre Qualidade de Vida, a serem realizados entre os dias 15 e 19 deste mês, reunião em Aracaju cerca de 500 técnicos, que discutirão todos os aspectos do problema, oferecendo uma série de sugestões e subsidios às comunidades, tanto a nivel nacional quanto de Nordeste.

As inscrições devem ser feitas junto à Secretaria do Planejamento/SE, na Praça Fausto Cardoso, edificio Walter Franco, 6.º andar, em Aracaju.

Fuzileiros fazem festa da Marinha

Brasília — Com uma solenidade cívico-militar, a ser realizada no Grupamento de Fuzileiros Navais de Brasília, e com a provável presença do Presidente da República, a Marinha de Guerra do Brasil comemora o Dia do Marinheiro com uma exaltação à memória do Almirante Marquês de Tamandaré, patrono da Marinha.

Durante a solenidade, várias personalidades serão condecoradas, com as insignias da Ordem do Mérito Naval.

Ministério arranja grana para eliminar a peste dos porcos nos próximos 3 anos, no País

Brasília — O Ministério da Agricultura, através da Secretaria Nacional de Defesa Agropecuária, aplicará Cr$ 85 milhões no programa de combate à peste suina com o objetivo de controlar, nos Estados do Sul, a doença nas suas modalidades clássica e africana, e erradicar esta última em três anos, no máximo. Técnicos da Agricultura garantem que, com essas medidas, o produtor nacional voltará a competir nos mercados interno e externo com produtos de "reconhecida qualidade".

A verba de Cr$ 85 milhões deverá ser liberada a partir de janeiro do próximo ano e o programa será implantado de forma paulatina e progressiva, envolvendo, inicialmente, as áreas do País onde a exploração suina se encontra tecnicamente mais desenvolvida. Dessa forma, o programa começará pela região Sul, destinando para o Paraná (Cr$ 6.250 mil) e, para os Estados do Rio Grande do Sul e Santa Catarina, Cr$ 10.700 mil, para cada um.

A produção suinícola brasileira apresenta uma taxa de desfrute de 56 por cento da média nacional. Nos Estados do Sul, face à criação mais racional, o Paraná apresenta 71 por cento de desfrute e o Rio Grande do Sul, 81 por cento. O Estado de Santa Catarina tem como média a taxa de 82 por cento, apresentando na região de suinocultura industrial, oeste do Estado, a taxa de 130 por cento de desfrute.

Segundo técnicos do Ministério, o programa de combate à peste suina atende à necessidade de implantação imediata de um plano sistematizado, envolvendo simultaneamente às duas modalidades da doença, onde as medidas sanitárias se aplicam indistintamente aos dois modelos, exceto pelo fato das possibilidades do emprego da vacina para imunização dos animais contra o virus da peste suina clássica.

O programa, com aplicação direta de Cr$ 57.250 mil (através das SNAD/DFAS, Secretaria Nacional de Defesa Agropecária) e, indireta, de Cr$ 27.750 mil, através de convênios, tem o objetivo, ainda, de impedir e reduzir a ocorrência da doença na área e assegurar ao criador brasileiro a garantia do aumento da produção e produtividade suinicola.

Dentre as estratégias de ações para o combate à peste suina, o Ministério da Agricultura espera que seja exercida vigilância sanitária permanente nos portos, aeroportos e postos de fronteiras, visando a impedir a entrada de suinos vivos ou seus produtos procedentes de áreas onde ocorrem a doença; vacinação sistemática contra peste suina clássica às expensas do criador e conseqüente controle oficial e identificação, comprovação e atuação em focos, através das unidades de campo, devidamente treinadas e equipadas, em consonância com o disposto nas normas de procedimentos de combate à peste suina.

Mulher alguma pode ficar abandonada na hora mais bonita da sua vida.

A hora mais bonita da mulher é a hora em que ela está mais sozinha.

Só que existem mulheres que não estão apenas sozinhas, estão abandonadas.

Sem dinheiro, sem apoio de ninguém, sem assistência médica para acompanhar passo a passo a gravidez.

Em 60 anos de funcionamento, a Pro Matre já ajudou 220 mil mães e 165 mil crianças.

Mães que não tinham a quem recorrer e que encontraram na Pro Matre a tranqüilidade e a assistência de que precisavam.

Mas, hoje, uma coisa é certa.

Para continuar ajudando, a Pro Matre precisa de dinheiro, de muito dinheiro.

E, agora, é muito mais fácil você ajudar.

A Pro Matre abriu conta em todos os bancos da Cidade.

Basta você entrar em qualquer um deles, e depositar seu donativo na conta Pro Matre.

Mas não deixe para fazer isso amanhã.

Ajude logo a Pro Matre, pelo amor de Deus.

Ajude a Pro Matre. Pelo amor de Deus.

Energia

Dirigentes dos trabalhadores em energia elétrica e os representantes patronais continuam mantendo entendimentos, tendo em vista as reivindicações da classe aprovadas em assembléia-geral.

O pessoal da Light está pleiteando a partir de primeiro de janeiro, reajustamento salarial de conformidade com o índice Nacional de Preços ao Consumidor (INPC), acrescido da taxa de produtividade na base de 15 por cento.

Pretendem, ainda: 14.º salário; piso salarial de Cr$ 12.276,00; auxílio-creche de Cr$ 7.000,00; adicional de periculosidade correspondente a 30 por cento; estabilidade para todos os empregados com um ano de serviço; reajuste trimestral das gratificações e auxílios entre outras melhorias.

Bodas de Prata

Dia 17 do corrente, às 19 horas, na Igreja de Nossa Senhora do Perpétuo Socorro, à Praça Edmundo Rego, 27, Grajaú, se realizará a cerimônia religiosa de Ação de Graças pela passagem das Bodas de Prata de Cyro da Costa Roza, presidente do Sindicato dos Gráficos, e de sua esposa, professora Ilma da Costa Roza.

Edifícios

O presidente do Sindicato dos Empregados de Edifícios, José Feliciano de Aquino, está alertando seus companheiros, no sentido de, quando forem despedidos, exigirem uma cópia do aviso prévio.

Lembra que a demissão dos que tenham mais de um ano de serviço só terá validade com a assistência do sindicato ou do Ministério do Trabalho.

Os que contem menos de um ano de serviço podem receber a indenização nos locais de trabalho, devendo sempre observar se a quantia é a mesma especificada no recibo. Em seguida, deverão dirigir-se à sede do sindicato, a fim de ser verificada se há exatidão, pois, se houver qualquer dúvida, serão tomadas as medidas cabíveis.

Experiência

— Na hipótese de contrato de experiência, em cujo término a empregada se acha no início da gestação, não responde o empregador pelo salário-maternidade — AC. 11.732 — TRT — 8a. Região — Processo Ro — 804/80 — unanimidade — Relator: Juiz José de Ribamar Alvim Soares.

Sindical
HUMBERTO FAILLACE

Comerciários: hoje, Roma toma posse em ato solene

Luisant Mata Roma, presidente reeleito do Sindicato dos Empregados no Comércio do Município do Rio de Janeiro, toma posse, hoje, em ato solene programado para as 20 horas, no salão nobre da entidade, à Rua André Cavalcanti, 33.

Espera o dirigente comerciário carioca cumprir, juntamente com os membros de sua Equipe Restauradora, mais um mandato de três anos, voltado para a defesa dos direitos e reivindicações de mais de 250 mil trabalhadores no comércio do Rio.

Salientou Luisant Mata Roma que "não fazemos milagres, trabalhamos. E que estamos realizando, e que levaremos adiante, com a ajuda de Deus e aí está aos olhos de todos a grande obra da nossa laboriosa classe. Ainda ha muito para fazer, tendo em vista a conquista de melhores condições de vida e de trabalho."

Luisant Mata Roma está convidando autoridades, entidades coirmãs e seus companheiros, para prestigiarem o ato de posse.

Luisant Mata Roma

Aviso Prévio

— Partindo do empregado a iniciativa da rescisão, pedindo demissão, sua obrigação é permanecer no emprego, durante o prazo do aviso prévio. Se assim não procedeu, abandonando o emprego, é cabível a compensação. Recurso da reclamada provido — Ac. 1.223/80 — TRT-RJ — 1a. Região — Processo RO — 7.527/79 — unanimidade — Relator: Juiz Mário Mesquita Cabral.

Feira

Encerra-se, hoje, no saguão do edifício do Ministério do Trabalho, Avenida Presidente Antônio Carlos, 151, a II Feira de Informação Profissional, promovida pelo Serviço Nacional de Aprendizagem Comercial (SENAC) e a Delegacia Regional do Trabalho (DRT). A promoção tem por finalidade colocar a população a par dos cursos ministrados pelo SENAC nas áreas do comércio e dos serviços gerais, exibindo gráficos, estatísticas e outras instruções.

Festa de Natal

A festa de Natal para os associados do Sindicato dos Trabalhadores nas Indústrias de Panificação e Confeitaria do Município do Rio de Janeiro, será realizada dia 14 do corrente, às 16 horas, na sede da entidade, Rua Gonçalves Crespo, 261. Haverá farta distribuição de brinquedos aos filhos dos sócios e sorteio de valiosos brindes, além de salgadinhos, doces e refrigerantes. A informação é do presidente Inaldo de Lima Rocha, que espera contar com o comparecimento maciço da classe.

Médicos

Será no mês de janeiro, em dia ainda a ser marcado, a solenidade de posse da recém-eleita diretoria do Sindicato dos Médicos do Rio de Janeiro, que tem como presidente o Dr. Roberto Chabo, apoiado pela situação, que, liderando a chapa 1, obteve 1.790 votos, contra 1.680 dados à chapa 2, de oposição, tendo à frente o Dr. Miguel Olímpio Cavalcante.

As entidades

Nosso Setor Sindical está em pleno funcionamento na sede de LUTA DEMOCRÁTICA, Rua Sotero dos Reis, 57/59, Praça da Bandeira, ao inteiro dispor das entidades classistas, pessoalmente, por correspondência ou pelo telefone 254-0831.

Colocamo-nos, também, à disposição dos trabalhadores de quaisquer categorias profissionais, para queixas, reclamações ou esclarecimentos sobre sindicalismo, trabalho e previdência social.

Táxis

Informa a direção do Sindicato dos Condutores Autônomos de veículos Rodoviários que o Imposto sobre Serviços (ISS) para o exercício de 1981 será de Cr$ 1.730,00 (táxis) e ..... Cr$ 3.460,00 (carga a frete), devendo ser pago, sem multa, até o dia 31-1-81. Após essa data, haverá acréscimo de 5 por cento, por mês de atraso.

Quanto à Contribuição Sindical (ex-Imposto Sindical), o valor é de Cr$ 450,00, e o prazo irá até 28.2.81.

Petrolistas

Está marcada para o dia 26 de janeiro a posse da diretoria que acaba de ser eleita no Sindicato dos Trabalhadores nas Indústrias da Destilação e Refinação do Petróleo do Rio de Janeiro, para cumprir um mandato de três anos.

A chapa vencedora foi a número 1, liderada pelo atual presidente, Antônio Jorge de Almeida, com 1.414 votos. A chapa 2, tendo à frente o atual tesoureiro, Bento Manhães, obteve 989 sufrágios.

Cidinha Livre

"TADINHO DO POVO"

De acordo com fontes da Fundação Getúlio Vargas, a inflação no mês de novembro ficará em torno de 7,6 por cento, o mesmo índice do mês de outubro. Com isto, nestes doze meses, registramos uma taxa recorde de 113 por cento. Até agora, não há confirmação oficial, mas o Ministro da Fazenda, Ernane Galvêas já confirmou que o índice será superior a 7,2 por cento.

Para o povo que teve o cálculo baseado em preços fictícios do mercado, a situação é muito pior. Calcular uma inflação em cima do preço do feijão a Cr$ 25,00 é coisa bem brasileira. A este preço o feijão só era encontrado pelos técnicos da Fundação.

Para o mês de dezembro as previsões estão bem mais pessimistas devido aos reajustes que deverão ocorrer. O primeiro deles é o planejado aumento da gasolina, tão meticulosamente articulado pelo Ministro do Planejamento, Delfim Netto. O segundo fica por conta do próprio feijão-preto que deverá ser contabilizado para o cálculo do índice ao novo preço do mercado que segundo o Governo será de Cr$ 100,00. Com isso eles ficam nos devendo apenas 65 por cento em relação ao preço atual. Uma percentagem que somada com a do mês de novembro deve atingir apenas 200 por cento, que por certo irá para a caixinha.

Se para este mês o otimismo precisa ser bastante reforçado, imaginem para o próximo ano. Segundo Delfim Netto, o homem do PLANEJAMENTO, a inflação ficará entre 100 e 150 por cento, mas sem recessão. No discurso feito em um clube paulista, perante o empresariado, Delfim garantiu que a situação é difícil, acentuando que o atual modelo exportador "já deu o que tinha que dar". E agora? O que é que vamos fazer com a famosa frase "Exportar é o que importa"? Não sei, e creio que a maior parte do empresariado também não. Quanto ao povo, ele já está fazendo uma campanha para escolher um novo slogan. O mais votado de todos eles é este: "Comer é o que importa."

TEMPERADAS

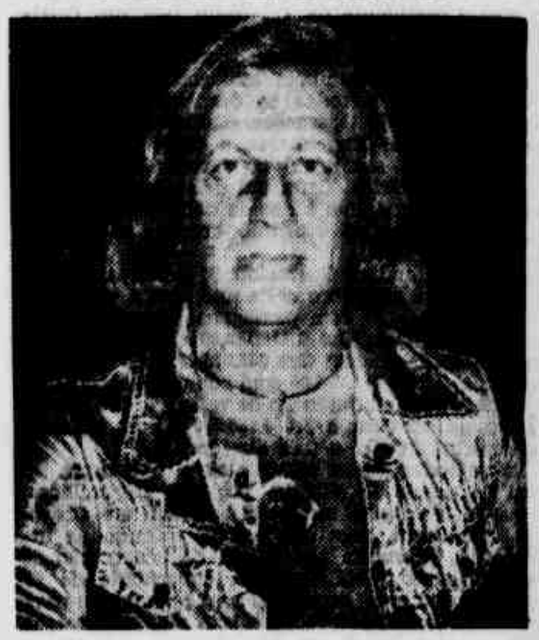

★ *Meu amigo Juca Chaves não deixa por menos. Sempre que ele vai à Rede Globo, apesar de ser um artista conhecidíssimo, sempre exigem que ele use um crachá para andar na emissora. Em São Paulo, uma equipe do "Hoje" foi entrevistá-lo e, na portaria do hotel, obrigaram-na a colocar um crachá para subir ao apartamento do Juca.*

• • •

As ruas de pedestre no Centro viraram estacionamento privativo ou estão servindo de rápidas passagens na fuga de engarrafamentos e diminuição de percurso. As Ruas da Alfândega, Sete de Setembro e outras são invadidas sem que haja o mínimo respeito aos pedestres. Os motoristas de carros oficiais são os mais atrevidos. Quando aparece um guarda, eles colocam o carro à disposição e vão logo dizendo que o problema não é dele, ou melhor, será do guarda, assim que o senhor fulano voltar.

Já está na hora de acabar com estes abusos. Ou será que autoridade não precisa cumprir a lei?

• • •

Os puxadores de carros estão agindo à vontade na Baixada Fluminense. O comandante do Décimo Quinto Batalhão, Coronel Milton Dorneles precisa intensificar o policiamento principalmente no Bairro Vila São José, lugar preferido dos marginais para depenar os veículos e depois abandoná-los. O local já é conhecido como "cemitério de carros roubados", pois todo final-de-semana aparecem no mínimo três veículos. Uma ação conjunta entre a 60a. DP, Campos Elíseos e a Polícia Militar ajudaria a acabar com o problema.

• • •

O prefeito de São Gonçalo, Arismar Dias abandonou de vez os moradores do Bairro do Pita. Além das ruas sem calçamento e sem qualquer saneamento básico, eles estão enfrentando surtos de diversas doenças. As crianças, geralmente as mais afetadas, são vítimas dos focos de moscas, ratos e baratas que estão deixando o bairro em pânico. O lixeiro não passa por lá há mais de três meses e o local virou caso de calamidade pública.

• • •

Comerciantes da Rua São Francisco Xavier, em frente à estação da Mangueira, estão pedindo maior policiamento para a área, devido a falta de segurança. Os assaltos são constantes e ocorrem a qualquer hora do dia. Os comerciantes do local estão ameaçando fechar as portas. Como sempre eles evitam identificar os assaltantes temendo a vingança.

A situação está tão grave que um grupo está fazendo um abaixo-assinado para entregar à Secretaria de Segurança pedindo providências com a máxima urgência. A maioria dos assaltantes, após atacar e ameaçar as vítimas foge para o morro da Mangueira, atravessando a linha do trem.

A noite é o espetáculo
EFE PINTO

100 representações de "Navalha na Carne"

* A Campanha Teatro Para o Povo 1980, já vem surtindo os efeitos desejados, pois a procura dos interessados na compra de ingressos nas kombis que estão pela cidade tem sido muito grande. São vendidos a 100 cruzeiros para o teatro adulto e 50 para os espetáculos infantis, durante todo este mês de dezembro. Para o presidente da Associação Carioca de Empresários Teatrais, Rodrigo Farias Lima, o objetivo maior da campanha é estender às camadas de menor poder aquisitivo o acesso à cultura. Pretende ele atingir, este ano, 200 mil espectadores. A campanha do Serviço Nacional de Teatro, agora tem também a responsabilidade da ACET e co-patrocínio do Governo do Estado do Rio de Janeiro e apoio da Fundação Rio. Amanhã, as kombis estarão na Estação de Bangu, na Estação da Penha, no Shopping Center da Gávea, na Praça Mauá, na Praça Saens Peña (Tijuca), na Praça de Quintino Bocaiúva, na Avenida Presidente Vargas esquina com a Avenida Rio Branco e na Rua São José, também com Avenida Rio Branco.

• • •

* Hoje, a peça de Plínio Marcos, "Navalha na Carne", em cartaz no Teatro Vannucci, do Shopping Center da Gávea, estará comemorando as 100 representações. A temporada vai até dia 28 deste mês e a partir de março do próximo ano, a peça fará excursão por todo o Brasil. "Navalha na Carne" tem no seu elenco, Glória Menezes, Roberto Bonfim e Edgard Gurgel Aranha, com direção de Odilon Wagner. É uma produção da Circus Produções Artísticas e o cenário de Elifas Andreatto. De quarta a domingo no palco da Rua Marquês de São Vicente.

• • •

* O Chef Jan Biegelaar, de Amsterdan está no Rio para dirigir as três noites da mostra gastronômica holandesa que se realizarão na Brasserie do Hotel Inter Continental hoje, amanhã e depois de amanhã, entre 19 e 21 horas. Do menu, com ingredientes importados da Holanda, constam pratos típicos da cozinha holandesa, arenques, preparados de diversas formas, atum defumado, frios variados, saladas, sopas, queijos e pães especiais e com música típica ao vivo, além da cozinha indonésia, parte da gastronomia holandesa, como herança dos tempos coloniais. O *buffet* terá preço fixo e as bebidas serão cobradas à parte e a realização será no Hotel Inter Continental, na Avenida Litorânea, em São Conrado.

Mara Lee é uma das mais badaladas e solicitadas artistas da noite carioca, pelo seu talento e sua beleza.

Branco e cacique querem papar mesma xereca índia

A história de "Homens da Montanha" se passa por volta de 1830 nas Montanhas Rochosas, habitada naquela época somente por índios e alguns brancos, caçadores de pele.

Bill Tyler (Charlton Heston) é típico caçador da região, homem rude e valente, que tem um amigo de nome Frapp (Brian Keith), com o qual divide as poucas alegrias e os muitos dissabores daquela existência dura e sedentária.

A vida de Tyler toma rumo diferente quando ele, indiretamente, acaba por se envolver com uma bela índia chamada Running Moon (Victoria Racino), que para azar dele era também a favorita do cacique (Stephen Macht) de uma feroz tribo da região. Em conseqüência disto, Tyler acaba entrando em uma luta particular com o chefe índio. Tyler não houve os conselhos dos amigos por não se julgar capas de viver longe da bela índia.

Charlton Heston e Victoria Racine em "Homens da Montanha"

Os quatro longas premiados em Brasília

Brasília — O júri oficial do XXII Festival de Brasília do Cinema Brasileiro, realizado no período de 24 a 28 de novembro, concedeu prêmios a 4 dos cinco longas-metragens concorrentes, além de uma menção honrosa. A premiação foi distribuída da seguinte maneira:

Para *Iracema*, de Jorge Bodanzky e Orlando Senna, melhor filme, melhor atriz (Edna de Cássia), melhor atriz coadjuvante (Conceição Senna) e melhor montagem (Jorge Bodanzky e Eva Grundman); para Ato de Violência, o prêmio de melhor direção (Eduardo Escorel), roteiro (Roberto Machado e Eduardo Escarel), som direto (Vitor Raposeiro), cenografia (Paulo Chada) e melhor ator coadjuvante (Renato Consorte); *Cabaret Mineiro*, melhor fotografia (Murilo Salles) e melhor trilha sonora (Tavinho Moura); e, para *O Homem Que Virou Suco*, de João Batista de Andrade, coube o prêmio de melhor ator (José Dumont). A menção honrosa foi atribuída ao filme de Nélson Pereira dos Santos *Na Estrada da Vida*, eleito o melhor filme pelo júri popular.

Para a curta-metragem: prêmio de melhor filme e melhor direção para José Inácio Parente por seu filme *A Trama da Rede*, que valeu também o prêmio de melhor montagem para Mônica Segretto; melhor roteiro para Maria Helena Saldanha, por *A Menina e a Casa da Menina*; melhor fotografia para Dib Lufti, por *Estrelas de Papel*; melhor trilha sonora para Cláudio Kahns, por *O Sonho Não Acabou* e melhor técnico de som para Luiz Carlos, por *Produção em Massa*.

UM FILME DE AMOR — Já está pronto e entrará em circuito no início de 81 o mais novo filme de Arnaldo Jabor, *Eu te Amo*. O filme mostra em cena um casal (Sônia Braga e Paulo César Peréio) discutindo a possibilidade de um relacionamento afetivo, amoroso e sexual. Também no elenco Vera Fischer, Tarcísio Meira, Joel Barcellos, Nuno Leal Maia, Regina Casé, entre outros. Fotografia de Murilo Salles, cenografia de Marcos Weinstock e montagem de Mair Tavares. Destaque para a música de Tom Jobim, Chico Buarque e César Camargo Mariano.

Ernesto Dória

Polícia Montada

O Recreio dos Bandeirantes está enfrentando ainda muitos problemas. Um deles é a necessidade de fazer atuar naquela área a briosa Polícia Montada, para dar tranqüilidade aos moradores locais. Outro é a iluminação a luz de mercúrio e recapeamento das glebas a, b e c. Vamos estudar e resolver esses problemas Prefeito Júlio Coutinho? Antecipadamente agradecemos.

Campo Novo

O Bairro Campo Novo, em Maria Paula, está praticamente abandonado pela Administração de São Gonçalo. Há quem diga que depois que assumiu o atual prefeito, Arismar Dias, nada mais foi feito para melhorar as condições do bairro. Há dias os proprietários da Viação N.S. do Amparo, retiraram os ônibus que atendem àquela localidade, devido ao péssimo estado da avenida principal. Resultado, os moradores estão sendo obrigados a caminhar mais de dois quilômetros, o que causa protestos e revolta. E com razão.

Código de Campos

A Câmara Municipal de Campos voltará a se reunir amanhã, para examinar mensagens do Prefeito Raul Linhares, que altera o Código Tributário local e que celebra um convênio com o Estado e o Ministério do Interior, num total de Cr$ 50 milhões. Segundo a mensagem que altera o Código Tributário, o setor de construção civil contribuirá com 3 por cento, ao invés dos 2 por cento cobrados anualmente. Para as demais categorias, o cálculo será feito na base de 4 por cento da renda bruta.

O convênio prevê a implantação da Companhia de Desenvolvimento de Campos, reformas de escolas, conclusão do Centro Social Urbano de Guarus e urbanização e saneamento da feira-livre do Mercado Municipal.

Ponto de ônibus

Moradores que procedem de São Gonçalo estão pedindo ao Detran a instalação de um ponto de ônibus perto ou defronte à Estação Rodoviária Roberto Silveira. Motivo: São obrigados a saltar muito antes da rodoviária e enfrentam longa caminhada carregando pesadas bagagens. Além disso, denunciam os motoristas que no perímetro urbano estão trafegando a 100 quilômetros por hora. Cadê? Cadê a fiscalização?

Falta transporte

Os moradores do Cachambi e de Maria da Graça, fazem um apelo a esta coluna para que os ajude a conseguir mais uma linha de ônibus que ligue aqueles bairros ao Centro e como são modestos pedem que se possível sejam ônibus do tipo frescão. Por outro lado nos pediram ainda para meter o pau na linha 274 — Maria da Graça-Castelo, que pertence a Viação Paraense: Estão sujos, em péssimo estado de conservação e sem condições mínimas de tráfego. É isso aí.

A luta de todos

— Essa coluna é do povo, portanto é sua. Use e abuse dela. Escreva-nos ou telefone contando seus problemas que nós estamos aqui para divulgá-los e cobrar soluções. Os problemas do seu bairro, da sua entidade e até as coisas boas que acontecem por aí. Use a sua coluna e venha bater um papo com a gente que nós estamos aqui mesmo.

A formação de um Governo

Vitorioso nas urnas por uma margem de votos que surpreendeu até mesmo os seus correligionários, Reagan defronta-se agora com a tarefa mais difícil de qualquer presidente eleito: a da formação do seu Governo. É a etapa complementar da chegada ao Poder. Ganhar as eleições é uma coisa, mas governar é outra completamente diversa.

Entre a propaganda de uma plataforma de governo e a sua execução há um fosso enorme a ser transposto, pois, a defasagem entre a teoria e a prática é inerente a todos os campos da atividade humana e, sobretudo, à arte de governar. Uma das definições clássicas de diplomacia é a de que é ciência que deve ser praticada como arte. Ora, como a diplomacia é uma das facetas da atividade governante, o mesmo se pode dizer, invertendo os termos da proposição, da arte de governar: é uma arte que deve ser praticada como ciência.

Entretanto, deixando de lado a especulação filosófica sobre a distinção entre arte e ciência, que numa certa faixa se confundem (em grego o vocábulo técnica era empregado para definir o que hoje entendemos por arte), vamos nos deter no aspecto essencialmente prático do problema, ou seja, a transposição para atos de governo das idéias, fórmulas e soluções enunciadas no curso de uma campanha eleitoral. É aí, antes de o Presidente eleito se transformar em Presidente empossado, que a formação de seu Governo assume um caráter decisivo.

Um dos princípios básicos de administração pública é que: "administrar é delegar", mas delegar a quem? Aí é que a aplicação prática do princípio esbarra no seu principal obstáculo: a escolha dos homens. Nessa tarefa o Presidente terá de conciliar os requisitos de competência e probidade com os reclamos da política.

Qual o critério que deve prevalecer? Um político hábil e dotado de suficiente influência para fazer valer as suas idéias ou um administrador competente, porém, desprovido do capital político necessário à superação de obstáculos que eventualmente surgem no caminho da execução de qualquer programa de Governo, tanto dentro como fora dele? ..A história está cheia de exemplos em que Chefes de Governo ou de Estado e Governo, como é o caso no regime presidencial, animados dos melhores propósitos e escolhidos pelas promessas feitas em campanha eleitoral, fracassaram lamentavelmente porque não souberam escolher os seus auxiliares imediatos. O exemplo de Carter está bem vivo diante dos nossos olhos.

Por melhores que sejam as intenções e mais válidas que sejam as idéias, um Presidente mal cercado e, conseqüentemente, mal informado é um candidato ao malogro político. Por isso Reagan atravessa agora o momento que condicionará o seu exercício da Presidência. Por isso, não só nos Estados Unidos como no mundo inteiro, estão todos com os olhos postos em Washington, à espera da fase final da gestação do gabinete de Reagan. O destino dos Estados Unidos e, em grande parte, o da paz no Mundo dependerão tanto do novo Presidente como dos homens à sua volta.

Paternostro

O JOGO DUPLO DOS LOBOS DAS ESTEPES

JACK ANDERSON

Washington — A União Soviética repete o velho jogo na guerra Irã-Iraque. Em público garante neutralidade e desejos de solução pacífica, secretamente procura piorar a situação, a fim de obter o máximo de vantagens da crise. Trata-se de situação delicada, na qual os soviéticos podem acabar por perder um ou ambos os antagonistas. Mas o Kremlin parece achar que o risco vale a pena e seus jogadores dão as cartas com a habilidade costumeira.

A União Soviética está, por via indiretas, fornecendo armas aos dois litigantes, embora não em quantidades tão grandes que possam alterar o rumo da guerra. Para alguns observadores o objetivo soviético é simplesmente ficar bem com os dois lados para, quando terminar a guerra, estar do lado do ganhador, seja qual for.

Há alguns analistas, porém, que notam leve tendência soviética a favor do Irã, o qual representa maiores vantagens do ponto-de-vista estratégico e econômico. Várias vezes por semana aviões de transporte voam da Coréia do Norte para o Irã levando material militar de fabricação soviética — mísseis terra-ar, foguetes antitanque, munição e peças. A Coréia do Norte é um país comunista e não forneceria este equipamento sem aprovação de Moscou.

A União Soviética, ao mesmo tempo, cortou os fornecimentos de material militar ao Iraque. O Governo de Bagdá precisa muito desses equipamentos, pois praticamente todo o seu material militar é de origem soviética e precisa peças para mantê-lo em operação, e de equipamentos novos para substituir os perdidos em combate. Vários dirigentes iraquianos foram a Moscou pedir armamentos, parece que Bagdá não tem muito a oferecer em troca.

Um especialista comentou: "o Iraque fará praticamente qualquer coisa para receber armamentos e peças da União Soviética e Moscou sabe disso. É possível até que o Kremlin esteja simplesmente marcando tempo, na esperança de que a situação difícil leve à derrubada do presidente Saddam Hussein e a sua substituição por um elemento mais dócil. Hussein, ultimamente, vinha procurando tomar posição mais equidistante entre os Estados Unidos e a União Soviética, o que não é do interesse de Moscou".

Mas, tal como acontece com os fornecimentos da Coréia do Norte ao Irã, o Iraque vem recebendo armas e peças de países comunistas da Europa Oriental, naturalmente com a aprovação do Kremlin. Assim, a União Soviética pode manifestar sua neutralidade e afirmar que não fornece armas a nenhum dos combatentes, quando na realidade o que acontece é o contrário.

Tenório Cavalcanti

O Palácio da Seca

NÃO entendo certas coisas. O Governo Federal chama a atenção para as dificuldades atuais do País e pelo recato que terá que ser obedecido no próximo ano, por todos. As dificuldades financeiras não serão poucas e vão sofrer novos impactos que obrigarão a todos a gastar menos e economizar mais. Não se iludam, a situação é muito mais grave do que se pode imaginar.

MESMO com um quadro pintado com tintas bastante escuras, a Alcanorte (Alcalis do Rio Grande do Norte S.A.) pretende gastar 300 milhões de cruzeiros na construção de sua sede própria, verdadeiro palácio do sonho, onde a seca e a fome fazem parte do cenário cotidiano. Francamente, não sei o que essa gente pensa, mas sei que estão debochando da miséria do nordestino e rindo das medidas de seriedade que o Governo Federal vem pedindo e cobrando.

PARA o presidente da Alcanorte, o ex-governador Tarcisio Maia, "mesmo que o Rio Grande do Norte sofra atualmente a maior seca do século, a empresa não poderia ser instalada em um prédio menor ou mais simples, porque trata-se de uma empresa muito importante, que vai, inclusive deslocar funcionários da sede do Rio, para Natal, sem contar a contribuição que isso representa para o progresso de Natal".

É um homem insensato o presidente da Alcanorte, quando para ele progresso é ter prédios suntuosos e não gente bem alimentada, bem vestida, educada e com bens para sua manutenção. Para ele a miséria do nordestino é uma piada. Está se rasgando pela miséria dos outros e pelas dificuldades da Nação e muito menos para o sacrifício que João Figueiredo vem cobrando para melhor dividir a riqueza.

ESTARÃO na certa perdidas as boas iniciativas do Governo Federal para "trabalhar e poupar", pois um delírio de grandeza voltou a baixar numa empresa estatal. O Governo Federal não pode permitir que isso aconteça sob pena de compactuar com mais uma megalomania que desperdiça o dinheiro do povo, a troco do luxo, numa região faminta.

O já chamado Palácio da Seca, terá uma área de 20 mil metros quadrados, lago artificial, anfitea- área de lazer com vários tipos de jogos e conjuntos de leitura. Um absurdo, próprio de um homem que não deve respeitar a miséria de seus irmãos.

NA verdade, com a seca surgiu também o interesse pelas grandes obras em Natal. O paisagista Burle Marx fez os projetos da Via Costeira (Parque das Dunas), da Fábrica de Barrilha de Macau, que é também projeto de Oscar Niemeyer, que não parou por aí, realizando o suntuoso projeto da Alcanorte, pelo qual recebeu Cr$ 1 milhão, 750 mil cruzeiros e que segundo Tarcisio Maia, foi barato, pois o arquiteto cobrou apenas um terço da tabela do Instituto dos Arquitetos do Brasil.

É um projeto caro, bem acima dos padrões locais. Muito mais acima. Dos 30 milhões a serem gastos só 161 milhões serão gastos pela Alcanorte dos 20 bilhões de cruzeiros que tem para sua instalação. O resto quem pagará é o Governo Federal, logo o povo, ou seja nós. É a obra mais cara que já foi construída no Rio Grande do Norte.

UMA amarga lembrança para sempre, pois a empresa constrói o seu templo justamente no momento em que o Rio Grande do Norte e o nordeste vergam sob uma das maiores secas do século, carreando recursos do BNDE, Finame, parte do Tesouro Nacional e Finor, que poderiam ser aplicados no combate à seca ou à fome que invade e fixa moradia nas casas e palhoças nordestinas.

TRISTE é que o projeto vem atender a uma empresa criada em 1974, para utilizar a matéria-prima local — o sal e o calcário — que atualmente ou é exportada ou desperdiçada.

NÃO sei. Sou um cabra meio turrão que não tem papas na língua e quando estou de um lado estou mesmo e não mudo minha posição. Quando assumi compromisso de apoiar João Figueiredo, assumi mesmo. Mas, certas coisas a gente fica sem poder defender, como no caso, onde um megalomano quer construir um palácio numa região em que se morre de fome e de sede. Ou eu estou ficando meio pirado ou já não entendo mais nada mesmo.

Humberto Reis

O cheque sem fundos é uma decorrência lógica de uma sociedade economicamente tesa. Num país que atravessa uma situação caótica como o nosso, o cheque sem fundos chega quase a ser um documento legal, pois partindo da premissa do próprio Governo que emite papel-moeda e outros com valor legal, e não sobre a reserva ouro, poderia também um industrial pagar por conta da certeza da sua produção.

Porém todos que emitem tal tipo de documento sem a indispensável provisão de fundos, são estelionatários, e como tal passíveis de prisão, por tratar-se de delito penal. Crime perfeitamente configurado. Há governos, não somente o nosso, que emitem papel sem lastro, por sobre uma produção futura, e por futura entendam-se muitos casos anos na frente.

Não se conhece nenhum caso de nação que tenha tido sua falência decretada, mas a história aí está a registrar negócios que foram feitos com terras, já que não havia como saldar compromissos. Tráfego e tráfico de influências, criação de facilidades também pagam dívidas, com, evidentemente, polpudas comissões para os negociadores.

Na verdade, há muito estamos emitindo papel pintado. As cores é que variam, embora ainda não tenhamos chegado ao rosa "chocante". Na verdade todas as especulações que são aventadas sobre terras na Amazônia já são indício de que estão sendo exigidas garantias reais para novas operações: Se exigem terra como garantia estão muito certos. A única coisa que eles não podem fabricar é a terra, há pois que se comprá-la de quem a tenha para vender.

Voltando ao cheque, vem aí uma campanha de publicidade que vai atingir a um montante de meio bilhão, segundo a direção do Banco Central. É a campanha do cheque. Só há uma maneira, entretanto, de acabar com este procedimento marginal. É a própria nação passar a produzir dinheiro com fundo. Desta forma ninguém precisará inventar nada para sobreviver. A Rede Globo de Televisão está destinada uma verba astronômica. A campanha foi adiada do final deste mês para o princípio do ano. É que a Globo estava lotada. Em janeiro, com a queda do volume de anúncios, a empresa do Dr. Roberto precisará de faturamento maior. Força é força. Farsa é farsa.

COISA & TAL

MODA FEMININA

Após o êxito da tradicional revista de modas BURDA editada por alemães, uma editora portuguesa vai entrar francamente na competição. Lançará a NARDEGA.

CASO DE CADEIA

As cadeias de supermercados são bastante engraçadas. Em todas as partes do mundo o sistema de "Selfservice" foi criado para baratear custos com a automatização, e o freguês mesmo pegando e levando (daí o nome PEG PAG) a confissão de que se pode vender mais barato é que nos causa basbaque, ou então estão mentindo. A campanha de lançamento do SUPERBOX apregoa preços menores pela eliminação do supérfluo. Tudo bem. Acontece que este novo organismo pertence à Cadeia Pão de Açúcar — Jumbo, que por suas próprias afirmações deve meter a mão no freguês, roubando pois, pela utilização de tudo que é supérfluo. O Senhor Abílio não sei das quantas é empresário que tem acesso à mesa das reuniões para deliberação de preços mínimos.

BRASIL COM PÉ NA NIGÉRIA

Saraiva Guerreiro partindo para a Nigéria para a primeira reunião da Comissão Mista Brasil—Nigéria.

CONSELHO MONETÁRIO

Vai se realizar dia 17 do corrente a reunião do Conselho Monetário Nacional. Duvidamos que a falta de bom senso continue imperando. Não temos bola de cristal, mas apostamos que vão fazer revisões no atual critério de taxação de juros. Haverá cortes sérios no Crédito Rural, e o que é mais outra inconseqüência (mais outra) que cometemos.

AUMENTATIVAS

Novos aumentos para o início do ano. Luz, gás e telefone além do aumento dos impostos de transmissão, territorial etc. Os que conhecemos são terríveis, porém os que mais tememos são os etcéteras.

JUROS

Já há bancos que estão pagando 110 por cento ao ano em aplicações de Certificados de Depósito. Imaginem quanto o comércio, a indústria e os famintos vão pagar por este dinheiro?

AURÍFERAS

Quando acabar o ouro da Serra Pelada é que vamos ver que a verdade é muito cabeluda. Há muito tempo rouba-se ouro daquelas redondezas. Mas bota tempo nisso.

PELÉ

Contratado por uma firma de corregatem de imóveis especializada em vendas na área da Leopoldina, depreende-se que, ou o empresário vai expandir suas áreas de atuação, ou Pelé vai se mudar de Nova Iorque para a Vila da Penha. O contrato foi assinado na Churrascaria Gaúcha.

MAL CONTADAS LINHAS

Linha por linha, e que me perdoe o pessoal da claque, muito mal contada a história do pintor Iberê Camargo. Sem chalaças, que a coisa é séria. É um quadro triste.

BOLODÓRIO

Até o final do mês de outubro foram feitos na Câmara dos Deputados quase 9 mil discursos. Palavras ao vento, se tomarmos conhecimento do real aproveitamento. Conhecendo como se conhece os políticos brasileiros, muitos devem ter tecido profundas considerações no sentido do vazio. Não sabemos, infelizmente, o índice de proposições de interesse público. Mas sabemos que noventa por cento das peças oratórias foram de cunho político e em nada redundaram.

PEPÊ

A bem da verdade se há um partido que tem mostrado bons sinais de crescimento, no âmbito nacional, este é o Partido Popular. Ganhou agora a adesão do Senhor Sinval Guazelli que provocou mais um estrago nas hordas pedessianas.

DUPLAMENTE NEGATIVO

Para o Senhor Presidente da República, as duas formas com que o vinculam à agremiação são lastimáveis. Ambas as opções são ruins, evidentemente para o Governo. Ser Governo do Partido ou Partido do Governo.

PÉ DA LETRA

Nunca um partido foi tão partido.

Geração Dourada

CARLINHOS VALLE

ANDRÉA VAI FUNDO NA CORRIDA DE PATINS E METE BRONCA NOS JUÍZES

Foi um tremendo barato a corrida de patins, sábado passado, no pôr do sol, no Arpoador. Patrocinada pela Quasar, Patins Runny, e Roupas Seagull e promovida por Kadu Pacheco, Walter Magalhães, a confusão estava uma delícia, com gente no meio da pista atrapalhando os participantes, som brabo a todo o vapor de uma superaparelhagem, e os brotinhos fazendo todo o charme a que tinham direito. A nota refrescante no meio de todo aquele calor foi dada pelos apresentadores, Tom Rocha e Hermínio Cabral, que de microfone na mão, agitaram paca. A prova foi disputada num percurso de 500 mts. em 8 baterias, e as equipes inscritas eram: Realce/VanSport, Waymea, Canecão, Boca do Rio, New Ways, Cream Cracker, Lamyr, e mais três equipes individuais, sem patrocinador. Os prêmios eram para a equipe com maior contagem de pontos na soma de todas as baterias disputadas, e eram os seguintes: 1.º lugar — 1 amplificador com mixer, Quasar; 2.º lugar — 1 par de patins, Runny; 3.º lugar — 10 macacões para patinar, Seagull.

Queremos realçar aqui, a chefe da equipe Realce/VanSport, a sensacional ruivinha Andréa Braga, filha do Márcio do Flamengo. Andréa, mostrando que é "filha de peixe", não aceitou a decisão dos juízes da prova anulando uma bateria que foi vencida por um brotinho da sua equipe, e meteu bronca, só sossegando quando o resultado anterior foi confirmado. É isso aí, Andréa, vai fundo! De resto, é esperar, porque a LUTA DEMOCRÁTICA vai promover um passeio chocante de patins por aí, e só estamos esperando o verão esquentar de vez, pois como está não dá ainda, é capaz de cair um temporal daqueles e todo mundo encolher. Mas fiquem ligados na nossa, que vamos publicar os todos os detalhes. Quanto ao resultado da corrida, daremos em outra oportunidade, pois até agora, nem os juízes sabem...

Reggae

Sem a pauleira braba do rock pra atordoar a moçada, o reggae ainda é o som quente nesse final de ano, e promete ficar assim ainda por um bom tempo. Pelo menos aqui entre nós, onde é grande o tempero dado pela "black-people" na nossa receita (o famoso pezinho na África). Ritmo gostoso, com aquele molejo sensual que a moçada daqui se amarra, o reggae tem muito de brasileiro na percussão, na fala arrastada, preguiçosa, de música feita pro pessoal da "maresia" ouvir deitado em rede, curtindo o famoso "olhar da moda". É isso aí. Pra ilustrar, vou mandando uma foto do superfera desse ritmo alucinógeno, Jimmy Cliff, um gente fina que já foi elogiado até por Bob Dylan, o papa da rock-generation.

Windsurf

Segundo Leonardo Klabin, presidente da ABW (Associação Brasileira de Windsurf), nesse verão o esporte deverá pegar que nem febre, no Brasil. Além das facilidades para se comprar uma prancha, pois há gente vendendo a prazo em até 12 meses, o aumento dos amantes desse esporte visual tem sido incrível, inclusive entre o mulherio. Parece que finalmente as gatas acharam um esporte que além de estar na moda, não as deixa com o risco de serem confundidas com os "sapatões"

Chauvinismo à parte, se aqui como na Europa, vai existir gente adoidado deslizando ao vento, porque, segundo Klabin, lá já está no ponto em que só dá pra entrar nágua com uma prancha quando outra sai.

Bastidores da TV

FERNANDO MORENO

SAPATÃO DA GLOBO SEM GAROTA FICA NA MÃO DE CHARUTO NA BOCA

* Quem aprontou mais uma das suas foi o "Sapatão da Globo", noite dessas ela (ou ele, sei lá) estava com seu terninho marrom e seu charuto havana sentada (o) no seu Jipão na porta do Canal 4, quando apareceu a terrível Elisângela. O sapatão ficou ouriçado, afinal o corpo da Elisângela ainda não precisa de meia-sola. Quando a figura ia atacar pintou o Paulo Ubiratan, resultado: sapatão irritado, saiu cantando pneus. Agüentar, quem há de?

• • •

* *Coitado do Fernando Reski, não tem nem saído à rua com medo de levar outra surra da Marta Anderson. O rapaz não procura fotográfos, não passa notinhas para os colunistas e prometeu jogar fora sua agenda telefônica, com cerca de três mil nomes. É desespero brabo.*

• • •

* Rosamaria Murtinho anda chorosa: seu filho mais velho, João Paulo, segue para os *states* para estudar. Papai Mauro banca o durão, e diz que filho foi feito para o mundo. Para consolar Rosinha só mesmo as várias namoradas do meninão.

• • •

* *Aceitei o convite e fui participar do quadro "Tribuna do Artista" do programa Mauro Montalvão, na querida Rádio Capital. As perguntas inteligentes e muito bem formuladas por Mauro não me derrubaram. Gostei da ida e agradeço ao produtor e amigo Elton Ramos pela atenção.*

• • •

* Quem anda sofrendo horrores é o José Ricardo (braço direito da Hildegard Angel). Não é que vários "globetes" e "amiguetes" descobriram o número do rapaz e passam o dia inteiro pedindo notinhas? Como diria Zé Fernandes, OH DOR!

* *Como sempre, pintou jantarzinho de fim-de-semana. Desta feita na house do Chris Rodrigues. Presenças anotadas de Silvia Salgado (sempre com o maridinho), Carlos Estevam (o cara mais elegante da temporada do Rio), Wilma Dias (em tempo de paixão pelo Carlos Estevam), Ediane e Ricardo Cânfora (ele numa de suas melhores fases profissionais), Edson Celulare, Fernando Eiras e aquele ator louro, que cassou todos os camarões que estavam na salada. Terrível.*

• • •

* Monique Lafond e Lúcia Veríssimo com planos de montar uma boutique. Estão procurando uma gerente bonita e experiente, pois assim as atrizes cuidarão de suas carreiras e não correrão riscos de prejuízos, inteligentes né?

• • •

* *Alguns diretores globais não gostaram nada das fotos de certa atriz da novela das oito, numa revista especializada. A menina foi chamada pela cúpula e levou uma bronca, saiu de lá bastante chateada. E dizia que seu marido não ligou, portanto.*

• • •

* Coitado do Jair de Ogum, está cortando um dobrado para arrumar a carreira de determinada atriz. Mataram boi, galinha, acenderam velas, fizeram despachos e até agora a menina não conseguiu nem passar pelo porteiro da Globo. É preciso fazer outros trabalhinhos mais fortes.

• • •

* *A direção do Botanic Garden proibiu seus funcionários de levar pra casa os crachás da emissora. A rapaziada está em polvorosa, porque sem crachá nem as meninas que saracoteiam pela Vieira Souto, dão bola para os caras. Donde se conclui que o que conta é o belo e impoluto crachá.*

Depois de uma curta temporada no Rio, a internacional Eliana Pittman (foto) segue hoje para Alemanha com mamãe Ofélia. O cãozinho Zé Roberto não vai, pois foi acidentado e sofrerá uma cirurgia-plástica antes do Natal, OH MY GOD ! ! !

CUREMOS AS NOSSAS FERIDAS

Um dia destes aconteceu que a terra tremeu no Ceará. E pela escala de Richter, até que o tremor não foi fácil — chegou a 5.º — assustando a boa e sofrida gente cearense. Depois os cientistas esclareceram: foi uma acomodação de camadas de terra no subsolo. De outra feita, há cerca de dois anos, houve um tremor fortíssimo na região de Mendoza, na Argentina, e em pequena escala, os Estados do Sul do Brasil, inclusive São Paulo, sentiram um leve abalo, que sacudiu os lustres e moveu algumas louças nos armários. Nada assustador. Nesse particular, somos um País abençoado. Há alguns anos foi a cidade de Manágua, na Nicarágua, que se viu destruída por um terremoto terrível, que semeou a morte e a dor. Agora a vítima foi a Itália. É evidente que todos nos solidarizamos com o povo italiano, com as famílias que perderam seus entes queridos, compreendemos totalmente o enorme sofrimento que as populações atingidas vêm tendo, por todas as razões. Mas em forma diferente, temos nós no Brasil, também, os nossos problemas, como por exemplo, as vítimas da seca do Nordeste, recente, testemunhada até pelo ilustre Chefe da Nação, que sobrevoou as vastas regiões atingidas. Muita gente ficou na mais triste miséria, houve quem morresse — os animais sucumbiram nos campos ressecados e suas ossadas se espalham pelas planícies castigadas. Temos, portanto, nossas próprias feridas para curar. Se algum recurso nos sobra, nosso primeiro dever é auxiliar os pobres patrícios do Nordeste, cujo céu parece impiedoso, seco também ele, sem nuvens e tão aberto ao sol causticante. Digo isto tudo, para discordar da ida de uma seleção de jogadores do futebol brasileiro à Itália, para dois jogos beneficentes, em benefício das vítimas vivas do terremoto, já que as vítimas mortas não se pode mais ajudar. Acho que seria mais certo que esses jovens e bem intencionados rapazes que ganharam, em grupo, a inteligente e jocosa denominação de Seleção Juruna, tivessem se reunido para uma ou duas partidas em benefício das vítimas da seca do Nordeste do Brasil.

Alô Daisy

DAISY LUCIDI

PICADINHO

Maria Cláudia (foto), a Amanda da novela *Plumas e Paetês*, é a atriz mais cogitada para fazer o papel de Carmem Miranda, no filme *A Pequena Notável*, do produtor e diretor Oswaldo Massaini. Liza Minelli tinha sido escolhida, mas o fã-clube de Carmem Miranda não aceitou e preferiram uma atriz brasileira. Outros nomes mais cotados foram os de Sandra Bréa, Betty Faria e Sônia Braga, que já tentaram vender seus charmes, mas não tiveram sucesso. Maria Cláudia além de bonita, tem experiência em dança e expressão corporal, o que justifica ainda mais a recomendação para ser a Pequena Notável Carmem Miranda, no próximo filme de Oswaldo Massaini. *** Se um compacto simples está custando 200 cruzeiros e não é bem aceito pela classe média e alta, imaginem a pobre. De maneira que a classe pobre anda cada vez mais miserável, vai chegar numa época que não terá dinheiro nem para comprar uma pilha para o rádio. *** Arlindo Barreto, o Marcelo da novela *Dulcinéa Vai à Guerra*, foi convidado para fazer um filme onde o personagem tem fixação por pés. Agora, ele passou a visitar hospital psiquiátrico pela redondeza da capital paulista fazendo uma pesquisa na tipologia do personagem. Este mês estréia o filme *Império da Tara*, de Adauto Cardoso, onde Arlindo faz parte do elenco, ao lado de Henrique Martins, o diretor da novela *Dulcinéa Vai à Guerra*.

FALA O POVO

Quando os donos de cachorros vão tomar conhecimento que é falta de educação deixar seus animais soltando dejetos pelas calçadas? Alguns bairros cariocas entraram no concurso dos mais fedidos desta cidade, começando por Flamengo, Botafogo, Copacabana, Ipanema, Leblon e outros. Na Praça São Salvador, além da sujeira pelo total abandono da Comlurb, ainda tem o problema da cachorrada e quando não é a sujeira da cachorrada, é o mau-cheiro todas as sextas-feiras, por causa da feira. Depois da feira jogam água mas não adianta nada, pois o mau cheiro vem dos caminhões de peixes, que é pior ainda.

Está na hora do povo carioca começar a contribuir para tornar a cidade mais agradável. A poluição dos carros jamais terá jeito, pelo menos o povo deveria contribuir para que as outras pessoas pudessem andar nas calçadas com mais tranqüilidade, sem se arriscar a pisar numa sujeira ou pelo menos respirar um ar menos poluído. No Parque do Flamengo, para quem faz exercício pela manhã, não dá para agüentar o mau cheiro por todos os lados. Qualquer pessoa que levanta cedo para fazer um exercício precisa respirar um bom ar, mas onde? Com todo o tamanho do Parque do Flamengo é impossível encontrar um lugar onde se possa respirar sem poluição.

Os moradores da Avenida Santa Cruz, no bairro de Doutor Augusto de Vasconcelos, em Campo Grande continuam reivindicando uma iluminação decente para o local, pois o que existe são lâmpadas de menos de 100 velas e não iluminam nada. No trecho entre Vasconcelos e Senador Camará, a situação é ainda pior. Não existem lâmpadas em todos os postes e quando há, são fracas. Constantemente, os moradores das proximidades deste bairro, que são obrigados a passar pela Avenida Santa Cruz, estão sujeitos a assaltos. Qualquer pessoa que fica parada num ponto de ônibus acaba sendo assaltada. Até pouco tempo existia uma patrulhinha que ficava circulando pela avenida, mas há muito tempo que ela não aparece.

Outro problema que os moradores do bairro de Vasconcelos estão sofrendo são os arrombamentos nas residências. Os ladrões estão entrando por volta das duas da madrugada, rendendo as pessoas e levando tudo que existe dentro das casas. Até pouco tempo não existia o problema de assaltos, que começaram quando a patrulhinha parou de circular, há seis meses. Os moradores estão totalmente desprotegidos pela Polícia Militar que sempre fizeram ronda neste bairro. Está na hora das autoridades municipais do Rio de Janeiro tomarem sérias providências.

LOUCO FUZILOU JOHN LENNON COM CINCO TIROS

Nova Iorque (UPI) — O cantor e compositor John Lennon foi morto a tiros, ontem a noite, em frente ao edifício de apartamentos onde morava, na Ilha de Manhattan. A polícia prendeu o assassino, um homem que qualificou de desequilibrado mental, que aparentemente vinha seguindo Lennon há vários dias.

Lennon tinha 40 anos e foi um dos formadores do conjunto "The Beatles", que revolucionou a música popular na década de 1960. O crime ocorreu pouco antes das 23 horas (1 hora de ontem em Brasília), quando Lennon voltava para seu apartamento no Edifício Dakota depois de uma sessão de gravações.

Fontes da polícia disseram que o autor do crime, identificado como Mark David Chapman, de 25 anos, dirigiu-se a Lennon quando este saltava de seu automóvel, em frente ao edifício.

— Senhor Lennon? — perguntou Chapman, ao mesmo tempo em que tirava um revólver de debaixo do sobretudo. O homem disparou e Lennon foi atingido cinco vezes. O cantor cambaleou por cerca de dois metros, para se apoiar na guarita do guarda do edifício, em frente ao prédio.

DÉBIL MENTAL

— Você sabe o que acaba de fazer? — perguntou o porteiro, dirigindo-se a Chapman.

— Eu acabo de atirar em John Lennon — respondeu o rapaz, jogando a arma na calçada.

A polícia disse que Chapman mora no Estado do Havaí, mas não conseguiu ainda seu endereço. Tinha chegado a Nova Iorque há duas semanas. Primeiro, ficou numa hospedaria da Associação Cristã de Moços e ultimamente estava hospedado no Hotel Sheraton Center. O chefe de investigadores James Sullivan afirmou que ele dá sinais de sofrer das faculdades mentais.

Chapman está detido e responde a interrogatório. Fontes policiais revelaram que, apesar das afirmações de Sullivan, dá respostas coerentes às perguntas. A polícia está tentando agora interrogar a mulher de Lennon, Yoko Ono, que estava a seu lado quando ocorreu o crime.

Ono ficou desesperada e gritava no automóvel da polícia que a levou ao hospital onde Lennon foi atendido: "Diga-me que não é verdade, diga-me que ele está bem". Sullivan disse que Chapman usou um revólver calibre 38 e deu cinco tiros no cantor. Chapman tinha sido visto com freqüência nas vizinhanças do prédio Dakota nos últimos dias.

A polícia informou que Chapman estava à espera de Lennon na entrada do edifício, num local onde a administração permite a presença de pessoas interessadas em ver o cantor e outras pessoas famosas residente no prédio. Lennon deu seis passos até a guarita após ser baleado) murmurou "fui baleado" e caiu com o rosto no chão.

O porteiro chamou a ambulância e a polícia. Chapman ficou calmamente à espera. Um guarda chutou o revólver que ele tinha atirado no chão e o deixou ali, a espera da polícia. Os policiais não quiseram esperar a ambulância e levaram Lennon para o hospital numa radiopatrulha, com Ono ao lado.

A entrada do Dakota é muito freqüentada por fãs dos Beatles de fora da cidade, interessados em ver Lennon, e a administração não estranhou quando Chapman passou a aparecer com freqüência no local. Anteontem à tarde, Chapman tinha pedido e recebido um autógrafo de Lennon na capa de seu último LP, "Double Fantasy", que mostra o cantor e Ono em frente ao Dakota.

Beatles na época gloriosa da década de 60

O Hospital Roosevelt informou que Lennon já estava morto ao chegar ao local.

James Moran, o guarda que levou Lennon ao hospital, disse que ele estava sangrando muito no peito e que ele não falou nada, limitando-se a gemer e murmurar. Moran disse que lhe perguntou várias vezes: "Você é John Lennon?", para verificar se ele ainda estava consciente, mas ele não respondeu. "Não houve últimas palavras", comentou o policial.

Um porta-voz do Hospital Roosevelt, onde o cantor foi atendido, disse que ele morreu logo, em conseqüência de tiros no peito, na cabeça e no braço esquerdo. Os médicos tentaram algumas técnicas de ressuscitação, mas sem resultado. Quanto a Ono, disse que ela estava muito nervosa e se recusava a aceitar a morte de Lennon.

O produtor de Lennon, Jack Douglas que chegou ao hospital pouco antes da morte do cantor ser anunciada oficialmente, informou que Lennon terminaria ontem o Lp no qual estava trabalhando.

O EDITOR

O editor musical Dick James estava tomando ontem de manhã uma xícara de chá e pensando que dentro de pouco tempo faria 19 anos que os Beatles entraram na sua vida quando o telefone tocou e ele recebeu a notícia da morte de John Lennon.

"Não é possível", disse James chocado. "Que grande perda para a música popular. Ele era um gênio a seu modo e junto com (Paul) McCartney deu ao mundo muitas músidas que ainda serão tocadas no próximo século", acrescentou.

"Ele apresentava uma atitude um pouco cínica e agressiva para os que não o conheciam, mas sob este exterior era uma homem de grande calor humano e um compositor instintivo que — e isto é o que mais me dá pena — ainda tinha muita música para compor, afirmou, acrescentando que o mundo ficará sem a obra que ele poderia vir ainda a compor.

James, um cantor famoso que se tinha dedicado à edição de músicas, estava com dificuldades para se firmar no ramo, quando Brian Spstein, empresário dos Beatles, tocou para ele um disco com amostras da música do conjunto.

MULTIDÃO

Nova Iorque (UPI) — Cerca de 500 pessoas concentraram-se, hoje, em frente ao Dakota, o edifício em que John Lennon morava. Alguns jovens que estavam na escola primária quando os Beatles lançaram seu último disco choravam e se abraçavam. O cheiro de incenso espalhou-se pelo ar e a música "Strawberry Fields", dos Beatles fez-se ouvir de um alto-falante instalado em cima de um táxi estacionado em fila dupla na rua movimentada em que fica o edifício.

Um jovem desmaiou enquanto que a polícia fazia o possível para manter a multidão do lado de fora do Dakota, um conjunto exclusivíssimo, onde Lennon, morto ontem à noite, morava. Grupos de fãs reuniam-se ao redor de rádios transistores para ouvir as notícias do assassinato e as músicas dos Beatles.

De madrugada, quando o choque deu lugar à tristeza, as pessoas começaram a cantar e a balançar seus corpos ritmicamente, sob a luz de fósforos acesos. "Tudo o que dizemos", cantavam, usando as próprias palavras de Lenon, 'e de uma chance a paz".

Houve um murmúrio de aprovação quando um policial concordou em pegar um ramalhete de flores brancas de uma jovem e colocá-lo no portão de metal. Um jovem escalou o edifício e colocou uma pequena Bandeira americana perto de uma janela do primeiro andar, enquanto a polícia o mandava descer. A emoção atingiu mais de uma geração.

Wendi Jankowitz, de 20 anos, de Hillsdale, New Jersey, foi para Nova Iorque com a mãe, depois que ficou sabendo da morte de Lennon.

"Não conseguia acreditar. Ainda não consigo acreditar. Se ele (o assassino de Lennon) estivesse nesta multidão, teria o que merece", disse.

Tom O'Leary, de 20 anos, disse que se dirigiu para o edifício, depois de ficar sabendo sobre o tiroteio. Jovem demais para se lembrar dos assassinatos da década de 1960, O'Leary afirmou: "Perdemos uma estrela que mudou o curso da história do rock'n'roll. Ele foi como outro Kennedy".

Liverpool (UPI) — É improvável que a morte de John Lennon faça com que o povo de Liverpool resolva contribuir para um projeto apresentado há três anos para que se mandasse fazer uma estátua dos mais famosos filhos da cidade, os Beatles.

O projeto, apresentado em novembro de 1977 por Allan Williams, um habitante de Liverpool que teve negócios com os Beatles antes do conjunto se tornar famoso, estabelecia que o escultor Brian Burgess, de Liverpool, fizesse uma estátua dos Beatles. O custo do projeto era estimado em cerca de 3 milhões 750 mil cruzeiros. "Só foram levantadas alguns milhares de libras", disse Marlow.

Indagado sobre se a morte de Lennon ajudaria a campanha para o levantamento de fundos, Marlow respondeu: "Duvido".

Disse que a cidade ficou abalada com a morte de Lennon, mas que não acredita que reagiria fazendo contribuições.

CONTRIBUIÇÕES

Marlow acrescentou que a cidade não patrocinará qualquer cerimônia cívica em memória de Lennon.

Indagado sobre a razão desta relutância da cidade a prestar homenagem aos jovens de Liverpool que revolucionaram a música popular, Marlow diz que "eles são criticados. Nem sempre deram a melhor impressão. E há um sentimento de que não fizeram nada pela cidade".

O principal jornal de Liverpool, o "The Post and Echo", que normalmente sai à tarde, teve uma edição especial hoje de manhã, em homenagem a Lennon.

Por outro lado, entre as comemorações do centésimo aniversário da elevação de Liverpool a cidade, que serão realizadas este ano, está programada uma homenagem a outro ex-Beatle: Paul McCartney.

A Câmara dos Vereadores da cidade decidiu em 3 de setembro, pôr o nome de Paul McCartney no próximo projeto de habitação popular e convidar o ex-Beatle para a sua inauguração.

A Câmara não deu qualquer explicação pela escolha de McCartney, ao invés de todos os Beatles.

Em Liverpool, há 20 anos, a união com Paul

Lennon freqüentou a escola secundária e depois a escola de arte de Liverpool, um porto industrial no Norte da Inglaterra. Quando cursava a faculdade casou-se com uma colega, Cinthia Powell, de quem se divorciou depois.

Lennon e Paul McCartney começaram a tocar juntos em 1961, tendo feito apresentações em Liverpool e na Alemanha. No mesmo ano formou-se o grupo que se tornou conhecido como os Beatles, com a adesão de Gorge Harrison e Ringo Starr, sob a orientação de Brian Epstein.

Nos quase 10 anos em que "os Beatles" existiram, o grupo vendeu mais de 250 milhões de discos e fez três filmes, "A Hard Day's Night", "Help" e "Let It Be".

Mas foi a sua música que marcou toda uma geração. "Quando as pessoas querem recriar a atmosfera da década de 1960, elas tocam música dos Beatles", disse Aaron Copland, famoso compositor norte-americano.

"I Want To Hold Your Hand", "Love Me Do" e "She Loves You" estiveram nas paradas de sucesso durante meses e serviram de emblema para a beatlemania, um movimento de fãs que se estende por todo o mundo.

Sempre metido em controvérsia, Lennon certa vez declarou que os Beatles "eram mais famosos do que Jesus Cristo".

A sua vida particular também foi irreverente. Casou-se em 1969 com a artista nipo-norte-americana Yoko Ono, que estava grávida. Na ocasião, declarou: "Fomos a Paris passar a lua-de-mel e então interrompemos nossa lua-de-mel para casarmo-nos na Rocha de Gibraltar".

IR PARA O INFERNO

O último álbum dos Beatles foi "Abbey Road", realizado em 1969. Depois da dissolução do grupo, em 1971, entre rumores de desavenças entre Lennon e McCartney, além de recriminações contra a forma como a sua gravadora era dirigida, Lennon e Ono viveram vários anos isolados em Nova Iorque.

O casal voltou para as primeiras páginas dos jornais devido a uma ameaça de deportação. O Governo dos Estados Unidos ameaçava deportar Lennon porque o cantor tinha sido condenado em 1968 na Inglaterra pelo uso de drogas. Lennon acabou conseguindo que o seu visto de permanência não fosse cancelado.

Recentemente Lennon gravou o seu primeiro album depois de muitos anos. "Double Fantasy", juntamente com a mulher.

Lennon também foi escritor, principalmente de humor. Dois de seus trabalhos "A Spaniard In The Works" e "In His Own Write" receberam a aprovação da crítica.

Nos últimos anos Lennon evitou os meios de comunicação, afirmando que estava vivendo a vida de um dono-de-casa, "fazendo pão e olhando o bebê".

Falando à revista "Playboy" sobre a mudança no seu estilo de vida, Lennon disse que: "Há muitas razões".

"Estive sob contrato ou comprometido com obrigações desde os 22 anos até depois dos 30. Depois de todos estes anos, isto era tudo que conhecia. Não era livre. Estava como que encaixotado. O meu contrato era a manifestação física de estar na prisão... Escolhi não fazer as opções padrões, como ir para Las Vegas e cantar os meus sucessos, se tivesse sorte, ou ir para o inferno, que é para onde Elvis Presley foi", declarou.

Criminoso era guarda

Honolulu, Havaí — UPI — Mark David Chapman, de 25 anos, preso em Nova Iorque pelo homicídio do cantor e compositor John Lennon, comprou há seis semanas o revólver calibre 38 com o qual, aparentemente, foi cometido o crime, informou um porta-voz da polícia de Honolulu.

Chapman pediu o porte de arma no fim de outubro e, como não tinha ficha na polícia, ela foi rapidamente concedida. De posse do documento, comprou o revólver numa loja situada a apenas um quarteirão da Chefatura de Polícia de Honolulu.

A arma comprada por Chapman foi um "Undercover Handgun" fabricado pela empresa Charter Arms, bastante semelhante ao Smith and Wesson "Chief's Special" calibre 38 de cano curto usado pelos investigadores da polícia de Honolulu.

Chapman é casado e morava com a mulher no edifício de apartamentos Kukui Plaza, um dos mais altos de Honolulu. Sua profissão é guarda de segurança, mas está desempregado. Antes de se radicar no Havaí, morou algum tempo no Estado do Alabama.

A mulher de Chapman atendeu aos jornalistas pelo telefone e por trás da porta fechada do apartamento. Disse que o marido mora em Honolulu há quatro anos, que está desempregado e que não está na cidade, mas não quis dizer onde. Informou que ouviu falar do assassínio de Lennon, mas não foi procurada pela polícia.

A ficha do porte de arma concedido a Chapman mostra que ele tem cabelos castanhos e olhos azuis, mede 1 metro e 75 e pesa 88 quilos. Os registros policiais indicam que ele obteve carta de motorista do Havaí em 1977 e que morou em Kailua, perto de Honolulu, ao chegar ao Estado. A polícia não sabe quando se mudou para a capital do Estado. Em agosto, apresentou queixa por arrombamento de seu apartamento.

Bob Connell, administrador do edifício, disse que Chapman e a mulher moravam no local há um ano e meio. Acrescentou que Chapman trabalhou como guarda de segurança para a empresa Freeman Guards, que gostava de pintura e que comprou há pouco a reprodução de um quadro de Salvador Dali.

A notícia de que o autor do crime mora no Havaí teve bastante repercussão negativa no Estado. Um popular comentou: "Isso dá uma imagem ruim à gente daqui. Muita gente vem morar aqui. Mas eles não são do Havaí. De verdade, não".

O chefe de noticiários de uma emissora de rádio de Honolulu disse que recebeu vários telefonemas com pessoas que se queixavam porque a emissora estava dando a notícia de que o assassino era do Estado.

Ninguém quer acreditar

Nova Iorque (UPI) — Os telefones das estações de rádio nos Estados Unidos não pararam de tocar durante toda a noite de anteontem. Os que conseguiam completar a ligação imploravam que os disc-jockeys lhes dissessem que não era verdade que John Lennon tinha morrido.

Os disc-jockeys, no entanto, só podiam tentar consolá-los tocando a música do irreverente ex-Beatle que foi baleado no portão do edifício em que morava em Manhattan, sob o olhar de sua mulher, Yoko Ono, e de amigos.

As rádios de todo o País, da Califórnia ao Maine, tocavam as músicas dos Beatles ou o Lp de Lennon "Double Fantasy", lançado recentemente depois de anos de silêncio.

Algumas das pessoas que telefonavam, comparavam a sua morte à do Presidente John Kennedy. É provável que Lennon tenha exercido uma influência maior e mais profunda na geração da década de 1960 e 1970 do que a maioria das figuras políticas.

"Foi quase, mas não exatamente, como quando Kennedy foi baleado", disse Steve Deal, garçom de um bar em Indianápolis.

"As pessoas dizem que é como quando Kennedy foi baleado", disse o disc-jockey Peter Delloro, da estação WHCN em Hartford, Connecticut. "Ha um sentimento de desespero e incredulidade."

"Um rapaz telefonou pedindo o número do telefone da polícia de Nova Iorque porque queria ajudar a caçar o homem que matou Lennon", acrescentou.

O diretor do noticiário da WHCN, Caron Lanquette, disse que as pessoas telefonavam soluçando e imploravam: "Diga-me que não é verdade. Você tem que estar mentindo."

A disc-jockey Pam Easterday, de Columbus, Ohio, disse que as pessoas telefonam para a rádio em que trabalha, WCOL, sem querer acreditar na notícia divulgada pela televisão. "Eles telefonam na esperança de que lhes digamos que não é verdade", disse.

"Não, Jesus, meu Deus, oh, Deus, não", gritou um jovem que telefonou para o escritório da UPI em Frankfurt, Kentucky, para confirmar a notícia.

Os telefones tocaram sem cessar na rádio WFBR em Baltimore. "Minha juventude passou pela minha frente", disse um empregado da rádio.

"Estou meio bobo... Não fico assim abatido desde a morte de (Elvis) Presley" disse outro empregado da WFBR.

"Toneladas de pessoas telefonaram e perguntaram se é verdade que Lennon morreu e pediram para que lhes dissésemos que não era", disse Van Anderson, disc-jockey da WSGN, em Birmingham, Alabama.

Em Little Rock, Arkansas, Beau Rider disse que a sua rádio, KAAY, foi inundada de pessoas que pediam para ouvir música dos Beatles. "Tudo que as pessoas conseguem dizer é: você está falando sério? Não é trote?" — disse Rider.

Jay Jarvis, disc-jockey da WVAF, em Charleston, West Virginia, disse que não conseguiu atender a todos os telefonemas. "Duas mulheres choravam", disse Jarvis. "A maioria das pessoas dizia que não conseguia acreditar" — acrescentou.

Paul e Linda McCartney

Mulheres formam imensas filas na Rua Dom Manuel para se alistarem na Marinha de Guerra

Desde a abertura das inscrições para mulheres no corpo auxiliar da Marinha de Guerra, na categoria de oficiais e praças, que o posto para recolhimento de dados pessoais das candidatas, nas imediações da Rua Dom Manuel, vive constantemente superlotado, com a aglomeração de muitas pretendentes formando filas de quase 200 pessoas.

Até agora, 425 mulheres já se inscreveram para praças, pagando a quantia de Cr$ 150,00 como taxa, e 665 para oficiais, pagando Cr$ 600,00. O atendimento tem início às 8 horas e termina às 16 horas, e o sargento responsável pelas inscrições garantiu que "em nenhum momento a fila diminui. Enfim, não há desistências".

Leda dos Santos Silva, solteira, 26 anos, psicóloga há menos de um ano, afirmou que o mercado de trabalho está cada vez mais restrito, o desemprego assustador, e que a Marinha é mais uma opção. "Além do mais" — continuou — "é um emprego seguro, do qual só vai embora quem quer ir ou que tenha procedido de maneira completamente errada dentro das normas militares. Do contrário, é emprego para toda a vida, sem que a pessoa tenha que se preocupar".

Outra moça inscrita para oficial, Débora da Rocha, solteira, 23 anos de idade, profissional de enfermagem, garantiu que o emprego na Marinha lhe dará oportunidade de "juntar o útil ao agradável", pois, embora exerça sua profissão num hospital carioca, este não lhe proporciona a independência financeira, apenas a profissional, enquanto na Marinha, desfrutará das duas coisas.

As praças não deixaram transparecer como fator mais importante a segurança no trabalho, e sim, o espírito de aventura. Uma delas, Marileuza da Fonseca, 20 anos, solteira, disse que "sempre teve vontade de servir no quartel", desde via os filmes americanos na televisão. "Agora, com essa oportunidade — realizarei meu desejo escondido" — salientou.

Faltam dentistas na Armada

"De um contingente de 40 mil homens, a Marinha Brasileira possui apenas 250 cirurgiões-dentistas e, no Estado do Rio de Janeiro, existem 120 dentistas para atender a uma clientela de 200 mil pessoas, entre militares e seus dependentes", esta foi a afirmação do Capitão-de-Mar-e-Guerra Gilberto Castelo Branco, que é coordenador da Marinha no III Congresso Brasileiro de Odontologia das Forças Armadas, que será realizado ao mesmo tempo que o V Congresso Internacional de Odontologia, de 25 a 29 de janeiro, no campus da UERJ.

O Capitão Castelo Branco declarou que, devido ao pequeno número de dentistas na Marinha, esta foi obrigada a criar o atendimento odontológico através do credenciamento, pelo qual o dentista civil presta seus serviços aos militares, sendo seu trabalho inteiramente pago pela Marinha a um preço abaixo do mercado de trabalho. Além deste credenciamento, a Marinha desenvolve um plano de ação médico-odontológico, por meio de programas assistenciais, junto às populações ribeirinhas, principalmente no interior do Amazonas. Este atendimento é feito, segundo Castelo Branco, nos navios-patrulhas fluviais — NAPAFLUs — dotados de consultório próprio e modelos destes navios serão mostrados no III Congresso, no saguão do 6.º andar do Pavilhão João Lyra Filho, UERJ.

Dia do Reservista é terça

Terça-feira próxima, o Exército Nacional comemora o Dia do Reservista, que também é o dia do nascimento de Olavo Bilac (16 de dezembro), patrono do Serviço Militar. Os antigos integrantes dos quadros daquela instituição vão se apresentar, como fazem regularmente. A Diretoria do Serviço Militar e as Regiões Militares também promoverão solenidades com premiação de estudantes vencedores do Concurso Serviço Militar-80.

Aqui, no Rio, será realizado, no Passeio Público, a entrega de certificados a jovens dispensados do Serviço Militar, que depois farão o juramento à Bandeira Nacional. A cerimônia está marcada para às 10 horas e conta com a colaboração da Liga de Defesa Nacional. Após a entrega da Medalha de Honra ao Mérito, será feito um discurso alusivo feito pelo Major-Brigadeiro José Luiz Payon.

Cobiça de clínicas que fazem só cesarianas é responsável pelo aumento da mortalidade

Cerca de 40 por cento dos partos realizados nos meses de setembro e outubro em várias clínicas particulares do Rio foram cesarianas, quando o índice considerado satisfatório é de no mínimo 15 por cento. No mesmo período houve também um aumento nos índices de morbidade e mortalidade neonatal. Após apresentar esses dados, o obstetra Luís Beethoven do Amaral concluiu que a cesariana prejudica mais do que auxilia as pacientes.

A declaração foi feita no segundo dia da 1a. Jornada Científica da Fundação Oswaldo Cruz, onde foram apresentados trabalhos sobre o tema "Disparada dos índices de Cesariana — Sofisticação ou Mistificação". Luís Beethoven do Amaral falou também sobre os riscos da cesária, dos quais os mais frequentes são infecções e hemorragias uterinas. Acrescentou também que atualmente este tipo de parto é indicado em apenas 13% dos casos, mas há clínicas particulares em que até 100 por cento dos partos são cesarianas.

Já o coordenador dos trabalhos, médico José Rodrigues Correia, afirmou que nos hospitais da rede oficial, o índice fica em torno de 25 por cento e que em outros países a taxa mais elevada é de 7 por cento. Rodrigues Correia também se pronunciou contra as cesarianas feitas de forma indiscriminada.

Sindicato defende jornalista

"É inteiramente despropositada e desprovada de qualquer razão a iniciativa do Ministro Amaury Stábile, da Agricultura, de processar o jornalista Mário Eugênio Rafael de Oliveira, do "Correio Braziliense", diz nota do Sindicato dos Jornalistas de Brasília. Alega o Ministro que, ao contrário do que informa a matéria redigida pelo jornalista e publicada no "Correio Braziliense", jamais esteve na casa onde, segundo a polícia, morreu uma mulher vítima de aborto. Por isso invoca a Lei de Imprensa e pede a punição dos responsáveis pela publicação.

Na nota, o sindicato diz que "consideramos que a Lei de Imprensa é um instrumento de exceção que deveria ter sido sepultado, como o foram o AI-5 e o Decreto-Lei 477.

STF decide hoje direitos de artistas

Em julgamento no Supremo Tribunal Federal, será decidida hoje a inconstitucionalidade ou não do dispositivo que proíbe a cessão e a promessa de cessão de direitos autorais e conexos decorrentes da prestação de serviço artísticos , profissionais. Os ministros do STF receberam uma cópia do manifesto assinado pelas 45 entidades que representam os artistas contra a revogação do artigo 13 da lei que regulamentou as profissões de artistas e radialistas e que diz: "Os direitos autorais e conexos dos profissionais serão devidos em decorrência de cada exibição da obra".

Notas & Avisos

2a. VARA DE ÓRFÃOS E SUCESSÕES

1 Juízo de Direito da 2a. Vara de Órfãos e Sucessões — Cartório do 3.º Ofício. Edital de Citação do Sr. Amaro Cerqueira Correia, pai da herdeira Maria de Fátima Ferreira Amorim, com o prazo de 30 (trinta) dias. O Doutor José Rodrigues Batalha de Matos, Juiz de Direito da 2a. Vara de Órfãos e Sucessões da Cidade do Rio de Janeiro, Capital do Estado do Rio de Janeiro, República Federativa do Brasil, FAZ SABER aos que o presente Edital de Citação com o prazo de 30 (trinta) dias, que se processam os autos de Afirmação de Ausência de Amaro Cerqueira Correia, a requerimento de Maria de Fátima Ferreira Amorim, processados em apenso aos autos de inventário de Maria da Conceição e Silva, por este Juízo e Cartório, razão pelo qual cita o senhor Amaro Cerqueira Correia, na qualidade de pai da herdeira Maria de Fátima Ferreira Amorim, para que o mesmo venha se habilitar nos autos de inventário dos bens deixados pela finada, acima, sob pena de ser declarada a sua ausência definitiva, informando ainda, que este Juízo funciona na Avenida Erasmo Braga n.º 115 — 4.º andar, Rio de Janeiro, quatorze de outubro de mil novecentos e oitenta. Eu, Hélio Cardoso, Escrevente Juramentado, datilografei. E eu, Henrique Cândido Sadoc de Sá Cavalcanti de Albuquerque, Escrivão, subscrevo. (a.) José Rodrigues Batalha de Matos — Juiz de Direito. SE

JUÍZO DE DIREITO DA SÉTIMA VARA CÍVEL

Edital de citação a IPOGAS — INSTALADORA DE POSTOS DE GASOLINA LTDA., na pessoa de seu representante legal JAMIL MANHAES PINHEIRO e LEONARDO LOYO ARCOVERDE, com o prazo de 20 (vinte) dias, na forma abaixo: O Doutor Maurício Gonçalves de Oliveira — Juiz de Direito desta Vara, pelo presente edital, atendendo ao que lhe foi requerido, CITA os devedores supramencionados, que se encontram em lugar incerto e não sabido, para acompanhar o processamento do recurso de apelação interposto da decisão que indeferiu a inicial, citação que valerá para todos os termos ulteriores do processo, conforme prescrevem o art. 296 e seus parágrafos do C.P.C., identificando-os, outrossim, de que dispõe do prazo de 15 (quinze) dias para o oferecimento de suas contra-razões à apelação interposto por BANCO REAL DE INVESTIMENTO S.A., sob pena de prosseguimento da execução. Este edital será regularmente publicado e devidamente afixado na sede desse Juízo, na Av. Erasmo Braga, n.º 115/3.º andar, Corredor "B", Conjunto 307, Cidade do Rio de Janeiro, Estado do Rio de Janeiro, aos vinte e hum dias do mês de novembro de mil novecentos e oitenta. Eu (as.) Horácio Pires de Castro Filho — Escrivão, e subscrevo, (as.) Dr. Maurício Gonçalves de Oliveira — Juiz de Direito. DA

4a. VARA DE FALÊNCIAS E CONCORDATAS

JUÍZO DE DIREITO DA 4a. VARA DE FALÊNCIAS E CONCORDATAS. — EDITAL DE CITAÇÃO com o prazo de 3 (três) dias à INDÚSTRIA NACIONAL DE PESCADO INPESCA S.A., extraído dos autos do REQUERIMENTO DE FALÊNCIA formulado pelo BANCO PINTO DE MAGALHÃES S.A. na forma abaixo: O DOUTOR JORGE DE MIRANDA MAGALHÃES — JUIZ DE DIREITO DA 4a. VARA DE FALÊNCIAS E CONCORDATAS DA COMARCA DA CAPITAL DO ESTADO DO RIO DE JANEIRO, FAZ SABER a todos os que o presente edital com o prazo de 03 (três) dias virem ou dele conhecimento tiverem, que pelo mesmo, a requerimento do BANCO PINTO DE MAGALHÃES S/A, cita INDÚSTRIA NACIONAL DE PESCADO INPESCA S.A., na pessoa de seu representante legal, que se acha em local incerto e não sabido, para ciência do referido pedido de Falência que lhe move a Requerente e, no prazo de 24 (vinte e quatro) horas, pagar a importância de Cr$ 260.000,00 (duzentos e sessenta mil cruzeiros), depositada em Juízo ou apresentar defesa, sob pena de não o fazendo, aceitar como verdadeiros os fatos articulados pela Requerente em sua peça vestibular, em conseqüência ter sua falência decretada nos termos da Lei adjetiva Falimentar. E para que chegue ao conhecimento dos interessados, principalmente a requerida, foi expedido o presente edital e outros de igual teor, que serão publicados e afixados na forma da lei. Cientes de que este Juízo funciona à Rua Dom Manuel n.o 29 — 4.º andar. DADO E PASSADO nesta Cidade do Rio de Janeiro, Capital do Estado do Rio de Janeiro, aos dois dias do mês de dezembro do ano de mil novecentos e oitenta. Eu, (a) Walter Pereira de Amorim, Técnico Judiciário Juramentado, datilografei. E eu, (as) Oswaldo Jorio Júnior, Escrivão, subscrevo. (a) JORGE DE MIRANDA MAGALHÃES — JUIZ DE DIREITO. TE

DÉCIMA NONA VARA CÍVEL

Edital — com o prazo de 20 dias — para CITAÇÃO E CIÊNCIA do ESPÓLIO DE ARMANDA BOTELHO, na pessoa de sua inventariante ALICE BOTELHO, que se encontra em lugar incerto e não sabido, na forma abaixo. O DOUTOR MAURÍCIO JOSÉ HORTA MOURÃO, Juiz de Direito da 19a. Vara Cível, desta cidade do Rio de Janeiro, Capital do Estado do Rio de Janeiro, FAZ SABER aos que o presente Edital virem ou conhecimento dele tiverem, que perante este Juízo se processam os autos da AÇÃO SUMARÍSSIMA movida por PIETRO MUGLIA e sua mulher FRANCESCHINA PINNOLA MUGLIA contra o ESPÓLIO DE ARMANDA BOTELHO, visando a escritura definitiva da fração de 1/7 do imóvel situado na Rua Oriente n.º 71, antigo n.º 19, cujo terreno, que fica junto e depois do n.o 69, na freguesia de Santo Antônio, neste Estado, teve seus direitos aquisitivos cedidos aos Autores, por JOSÉ CARDOSO DUARTE CRESPO e sua mulher MARIA DE LOURDES MAGALHÃES CUNHA CRESPO, conforme escritura lavrada no 9.º Ofício de Notas, livro 1669, fls. 71 v.º, em 12.03.1973, e, ainda, pela escritura lavrada no mesmo Ofício, em data de 02.07.70, livro 1443, fls. 33 v.o, registrada no Ofício (2.º) do Registro Geral de Imóveis, em 26.12.1977. E, como conste dos autos que a inventariante do Espólio de ARMANDA BOTELHO, Sra. ALICE BOTELHO, se encontra em lugar incerto e não sabido, conforme certidão do Sr. Oficial de Justiça (fls. 63 v.º), é passado o presente, a fim de que fique citada para os termos da ação proposta. Ciente: a) — que FOI DESIGNADO o dia 09.02.1981, às 13,00 horas, para a audiência de instrução e julgamento, a qual deverão comparecer as partes; b) — que este Juízo tem sede à Av. Erasmo Braga, 115, sala 202-D; c) que o processo acha-se tombado sob n.º 48.311; e d) que fica advertida: não havendo contestação no prazo legal (art. 278 do CPC), se presumirão aceitos, como verdadeiros, os fatos articulados pelos Autores (Art. 282 do CPC). — Dado e passado nesta cidade do Rio de Janeiro, aos vinte e seis (26) de novembro de 1980. Eu, José Ricardo Fernandes de Mattos, Téc. Judiciário Juramentado, o datilografei. E eu, José Júlio Mourão Guedes, Escrivão, subscrevo. (2.147 — A. SERRA).

QUARTA VARA CÍVEL

Edital de CITAÇÃO e INTIMAÇÃO do ARRESTO, com o prazo de 20 (VINTE) dias, à firma PIRÂMIDE-EMPREENDIMENTOS IMOBILIÁRIO LTDA., na pessoa de seu representante legal, TEREZA RITA ALBAMONTE MENDES e JOSÉ CARLOS RODRIGUES MENDES, extraído dos autos da AÇÃO DE EXECUÇÃO que lhes move FIANÇA — CIA. DE CRÉDITO, FINANCIAMENTO E INVESTIMENTOS, na forma abaixo. O DOUTOR JOÃO WEHBI DIB, JUIZ DE DIREITO DA QUARTA VARA CÍVEL DA COMARCA DA CAPITAL DO RIO DE JANEIRO, FAZ SABER aos que o presente edital de citação e intimação, com o prazo de 20 (vinte) dias, virem ou dele conhecimento tiverem, especialmente às partes Rés acima nomeadas, que se encontrem em local incerto e não sabido, que pelo Cartório deste Juízo tramita uma ação de Execução interposta por FIANÇA — CIA. DE CRÉDITO, FINANCIAMENTO E INVESTIMENTOS, para a cobrança de Cr$ 214.200,00, mais as custas vencidas e vincendas, juros de mora, e honorários advocatícios, e tendo em vista que os mesmos não foram localizados pelo Sr. Oficial de Justiça, pelo mesmo foi procedido ao arresto sobre o apartamento n.º 402, situado à Rua Prudente de Morais, n.º 937, nesta Cidade, bem como sua respectiva fração ideal de terreno, arresto este que será convolado em penhora, caso os réus não paguem no prazo improrrogável de 24 horas, a verba acima referida, e que não apresentando embargos de devedor no prazo da lei, presumir-se-ão como aceitos e verdadeiros os fatos articulados pela Autora, tudo na forma da petição e despacho adiante transcritos, cientes ainda de que este Juízo funciona à Av. Erasmo Braga n.º 115 — 3.º andar — sala 303-A, Palácio da Justiça. PETIÇÃO DE FLS. 50: Exmo. Sr. Dr. Juiz de Direito da 4a. Vara Cível. FIANÇA — CIA DE CRÉDITO, FINANCIAMENTO E INVESTIMENTOS, nos autos da Execução que move contra Pirâmides Empreendimento Imobiliário Ltda. e outros, vem dizer a V. Exa., para requerer, afinal: Conforme certidão do Sr. Oficial de Justiça às fls., os réus estão em local incerto e não sabido. As fls., encontra-se o auto de arresto devidamente cumprido, de acordo com o disposto no art. 653 § único do C.P.C. Diante do exposto, vem a A., com fundamento no art. 654 do C.P.C., requerer a V. Exa. que se digne mandar expedir edital de citação e intimação do arresto, pelo prazo mínimo permitido em lei, para fins de convocação, digo, convolação automática em penhora. Termos em que, P. Deferimento. Rio de Janeiro, 10 de novembro de 1980. (a) Hugo Wilches Schubaek, Adv. DESPACHO: J. Expeça-se edital com o prazo de 20 (vinte) dias. Rio, 11.11.80 (a) João Wehbi Dib, Juiz de Direito. E, para que o presente edital chegue ao conhecimento dos réus, mandei extraí-lo em 4 (quatro) vias de igual teor, sendo publicado na imprensa oficial, imprensa comum e afixado no local de costume. Dado e passado nesta Comarca da Capital do Rio de Janeiro, aos dezenove dias do mês de novembro de mil novecentos e oitenta. (Eu, (a) Edison P. de Andrade, Téc. Jud. Jur. datilografei. E eu, (a) Maria Aparecia de Almeida Melo, Titular da Serventia, subscrevo. (a) João Wehbi Dib, Juiz de Direito. DA

PRIMEIRA VARA DE FAMÍLIA
COMARCA DA CAPITAL

EDITAL DE CITAÇÃO, com prazo de vinte (20) dias na forma abaixo: O DOUTOR MAURICIO DA SILVA LINTZ, Juiz de Direito da Primeira Vara de Família, pelo presente edital, atendendo ao que lhe foi requerido, cita LUIZ CARLOS DE SOUZA, que se encontra em lugar incerto e não sabido, para contestar no prazo legal de quinze (15) dias, sob pena de revelia, a ação de Conversão de Separação em Divórcio que, com base na Lei 6.515, de 26 de dezembro de 1977, lhe move SANDRA REGINA DE CARVALHO. Este edital será regularmente publicado e afixado cópias no local de costume, à Av. Erasmo Braga, 115 — Sala 301-D, Rio de Janeiro, 02 de dezembro de 1980. Eu, (a) Oswaldo Moreira Vidal, Escrivão, subscrevo. (a) Maurício da Silva Lintz — Juiz de Direito. TE

SEXTA VARA DE FAMÍLIA

JUÍZO DE DIREITO DA SEXTA VARA DE FAMÍLIA. Edital de citação a AUGUSTO DE MENEZES, com o prazo de trinta dias. O Dr. Geraldo Magela Martins da Rocha, Juiz de Direito da Sexta Vara de Família da Comarca da Capital do Estado do Rio de Janeiro, FAZ SABER a todos os que o presente edital virem ou dele conhecimento tiverem, que pelo mesmo fica citado AUGUSTO DE MENEZES, natural do Estado de S. Paulo, nascido a 1.º-5-1918, filho de José Raposo de Menezes e de Adélia de Menezes, para ciência de que perante este Juízo, sito na Av. Erasmo Braga, 115 — sala 315-D, se processam os autos da ação de divórcio requerida por Hilda Conceição de Souza, com fulcro nos arts. 6.º e 25 da Lei .... 6.515/77, ficando pelo presente CITADO para responder aos termos do presente pedido (art. 285 do C.P.C.) no prazo de 15 dias, sob pena de revelia. O presente edital será publicado e afixado no local de costume. Eu, José Getúlio da Fonseca, Escrivão, subscrevo. (a) Geraldo Magela Martins da Rocha — Juiz de Direito. TE

SÉTIMA VARA CÍVEL

Edital de praça com o prazo de 20 dias, extraído dos autos da ação de execução movida por VISTACREDI S/A CRÉDITO FINANCIAMENTO E INVESTIMENTO contra FERNANDO DA SILVA DO NASCIMENTO E OUTROS. O Doutor Mauro Junqueira Bastos, Juiz de Direito da 7.ª Vara Cível da Capital do Estado do Rio de Janeiro. Faz saber aos que o presente edital de praça com o prazo de 20 dias virem, ou dele conhecimento tiverem que, pelo presente intima Fernando da Silva do Nascimento, Gaudêncio do Nascimento e Anacleto Abreu Raimundo, para ciência de que no dia 19 de dezembro de 1980, no átrio do Novo Palácio da Justiça, o Porteiro dos Auditórios levará a 1.ª praça, o bem penhorado e avaliado na execução acima aludida, pelo maior lance oferecido acima da avaliação constante de apartamento 702, do edifício denominado "Praia", situado na Avenida N. S. de Copacabana, nº 336, Lagoa. O edifício é de construção em estrutura de concreto armado e alvenaria de tijolos, revestidos de pastilhas, com 7 pavimentos e dois apartamentos por andar, de ocupação mista. Apresenta hall de entrada com piso revestido de mármore, paredes em lambris, e porta envidraçada, é servido por um elevador, marca "Atlas", com capacidade para 4 pessoas; tendo corredores de circulação e escadas de serviço, revestidos de marmorite. O apartamento fica localizado na parte dos fundos do 7º pavimento, acha-se em bom estado de conservação e, divide-se, em: sala, 2 quartos, cozinha e banheiro azulejados, parcialmente, e, área com tanque. O terreno está edificado, mede em sua totalidade: 14,00ms de frente 19,00ms na linha lateral esquerda para quem de dentro do terreno olha para o mar, 17,00ms na linha lateral direita, e, 14,50ms, na linha dos fundos. Avaliado o direito e ação à compra do apartamento retro descrito, com direito às partes comuns do edifício e à fração de 0,40 o respectivo terreno, independentemente de qualquer saldo negativo, porventura, existente nesta data, em oitocentos mil cruzeiros — Cr$ 800.000,00. Caso não hajam licitantes, fica a 2.ª praça pelo maior lance oferecido, designada para o dia 30.12.1980, sendo que as duas praças serão realizadas às 14,00 horas. Fica ressalvada a meação do cônjuge mulher. Na certidão de fls. 18, consta: O imóvel situado na Av. N. S. de Copacabana, nº 336, apt. 702, está atingido pelo atual traçado aprovado para o Metrô, conforme decreto "E" nº 4627 de 11.6.71, do Governo do então Estado da Guanabara. Entretanto, estudos foram desenvolvidos nesta Companhia, já aprovados em nível técnico, indicando um novo traçado a ser estabelecido pelo Governo Estadual. Esta alteração de traçado excluirá o referido imóvel que não será atingido pela linha Metroviária. Consta várias distribuições contra Anacleto Abreu Raimundo como se vê das certidões de fls. 190, 191, 192, 193, 194. A arrematação far-se-á com dinheiro à vista ou fiança idônea por 3 dias, devendo a quem o bem interessar, comparecer nos dias e horas designadas, cientes de que deverão ser pagas as seguintes percentagens: Comissão do Porteiro 3%, custas de Cartório até no máximo legal de Cr$ 6.840,00. E para que chegue ao conhecimento de todos os interessados vai o presente edital afixado no lugar de costume e assinado na forma da lei. Dado e passado nesta Cidade do Rio de Janeiro, aos 05 de novembro de 1980. Eu, Horácio Pires de Castros Filho, Escrivã, subscrevo. Ass. dr. Mauro Junqueiras Bastos, Juiz de Direito.
(2.096 - A. SERRA)

SEXTA VARA CÍVEL

EDITAL — com o prazo de vinte dias — para INTIMAÇÃO de JOSÉ CARVALHO TEIXEIRA e sua mulher RUTH SANDER TEIXEIRA, na forma abaixo. O DOUTOR HEITOR GENTIL MONTANDON, Juiz de Direito da Sexta Vara Cível do Estado do Rio de Janeiro, FAZ SABER aos que o presente Edital de INTIMAÇÃO virem ou conhecimento dele tiverem, que pelo mesmo, fica JOSÉ CARVALHO TEIXEIRA e sua mulher RUTH SANDER TEIXEIRA, que se encontram em lugar incerto e não sabido, INTIMADOS — nos autos da EXECUÇÃO que lhes é movida por ESPÓLIO DE MANOEL CORREIA MARTINS — processo 34.685 — da PENHORA feita sobre a quantia de Cr$ 35.000,00, depositada no Banco do Estado do Rio de Janeiro S.A. — Depósitos Judiciais, à disposição deste Juízo, para garantia do principal ajuizado, de Cr$ 18.885,87, mais acessórios e acrescidos que vierem a se verificar. Cientes os executados que, querendo, poderão apresentar embargos que tiverem, no prazo de dez dias, findo o qual, implicará no que for cabível, na presunção de serem aceitos pelos mesmos, como verdadeiros, os fatos articulados pela parte autora. O presente edital será publicado pela imprensa e afixado no lugar de costume. Este Juízo tem sede à Av. Erasmo Braga, 115, sala 302, 3.º andar. Dado e passado nesta cidade do Rio de Janeiro, aos dez dias do mês de novembro de mil novecentos e oitenta. Eu, Jorge de Andrade, Técnico Judiciário Juramentado, o datilografei. E eu, Jayme Castro, Escrivão, subscrevo. Heitor Gentil Montandon, Juiz de Direito. (2.151 — A. SERRA)

DÉCIMA PRIMEIRA VARA CÍVEL

EDITAL — Com o prazo de 20 (vinte) dias para ciência de OLINDA CARVALHO DE ARAÚJO, na forma abaixo: O Doutor FRANCISCO QUIRINO DE BRITO, Juiz de Direito em exercício na Décima Primeira Vara Cível da Comarca da Capital do Estado do Rio de Janeiro, FAZ SABER que por este Juízo e Cartório da Escriva que esta subscreve se processam os autos da Execução n.º 30.272, requerida por OLGA VALENTE MOREIRA contra OLINDA CARVALHO DE ARAÚJO, que anteriormente se assinava OLINDA PEREIRA DE CARVALHO, brasileira, viúva, do lar, residente nesta Cidade na Rua Ferreira Viana, 56 apt.º 407, em que alega a requerente ocorrer mora nos encargos da locação do imóvel acima referido, em que a ré reside, sem que até o momento tenha a mesma satisfeito, em vista do que e o presente edital expedido para ciência da ré do arresto procedido na conta corrente número 03.6083.07 — Depósitos Judiciais à Vista, convolado em penhora através do despacho de fls. 84v, ficando ciente que poderá oferecer embargos no prazo de 10 (dez) dias, a contar da presente intimação. Ciente, ainda, de que este Juízo funciona na Avenida Erasmo Braga, 115 — Corredor D — Sala 317 — 3.º andar. O presente será afixado em local de costume e publicado na forma da Lei. Dado e passado nesta Cidade do Rio de Janeiro, aos dois dias do mês de dezembro do ano de mil novecentos e oitenta. Eu, (ROBERTO LUIZ REGO DA SILVA), Auxiliar Judiciário, datilografei. E eu, (ZILNA OLGA SOARES CIRNE BASTOS), Escrivã, subscrevo e assino. (2.154 — A. SERRA)

DÉCIMA NONA VARA CÍVEL

Edital — com o prazo de 20 dias — para CITAÇÃO de CID PINHEIRO, que se encontra em lugar incerto e não sabido, na forma abaixo. O Dr. MAURÍCIO JOSÉ HORTA MOURÃO, Juiz de Direito da 19a. Vara Cível, desta cidade do Rio de Janeiro FAZ SABER aos que o presente Edital virem, que perante este Juízo NATALINO GOMES DA SILVA, promove contra CID PINHEIRO, AÇÃO DE REINTEGRAÇÃO DE POSSE da firma denominada "GENIUS STUDIO LTDA.", na rua Teixeira Ribeiro, 101, loja "D", Bonsucesso, nesta cidade, em virtude do réu não haver cumprido com o pagamento no preço pelo qual o Autor lhe transferiria coisas da referida firma, conforme contrato verbal havido entre eles, em data de 01.01.79, ocasião em que ao réu foi dado posse precária do estabelecimento. E, por isso, requer o Autor sua reintegração definitiva na posse da firma (maquinaria e aparelhos). Estando o réu CID PINHEIRO, em lugar incerto e não sabido, se-lo CITADO para a ação proposta, ciente: a) — que este Juízo tem sede à Av. Erasmo Braga, 115, sala 202-D; b) — que não havendo contestação, no prazo legal, se presumirão aceitos pelo mesmo, como verdadeiros, os fatos articulados pelo autor. Rio de Janeiro, 05 de dezembro de 1980. — Proc. n.º 50.920. Eu, Francisco Monteiro da Costa Filho, Técnico Judiciário Juramentado, o datilografei. E eu, José (Júlio Mourão Guedes, Escrivão, o subscrevi. (2.152 — A. SERRA)

DÉCIMA SÉTIMA VARA CÍVEL

EDITAL para ciência de terceiros, expedido dos autos da Medida Cautelar movida por LOJAS DO BOM DESENHO S.A. contra ENTRELIVROS EDITORA LTDA., com o prazo de 20 dias, na forma abaixo: O DOUTOR JOSÉ ALOYSIO RIBEIRO DE SOUZA, JUIZ DE DIREITO DA DÉCIMA SÉTIMA VARA CÍVEL DA COMARCA DA CAPITAL, FAZ SABER a todos os interessados que o presente Edital é expedido dos autos da Ação acima mencionada, para ciência dos termos da petição inicial de fls. 2/3 e respeitável despacho de fls. 22, adiante transcritos: Exmo. Sr. Doutor Juiz de Direito da Vara Cível. Sustação de Protesto (Medida Cautelar) — Lojas do Bom Desenho S.A., sociedade com sede e domicílio jurídico nesta cidade, onde é estabelecida na Rua Visconde de Pirajá n.º 210/A (CGC 33.110.297/0001-05), por seus representantes legais e por seu advogado (Doc. 1), com fundamento nos arts. 796, na forma dos arts. 801, e seguintes, todos, do Código de Processo Civil, e demais dispositivos legais aplicáveis, requer a presente Sustação de Protesto (Medida Cautelar), com a citação de Entrelivros Editora Ltda., com sede nesta cidade na Avenida Ataulfo de Paiva, 686, e de TERCEIROS INTERESSADOS, por via de edital, pelos fatos e fundamentos que seguem. 1 — Na madrugada de 16-10-80, o escritório central da firma, situado na Rua Santa Alexandrina, 758 foi arrombado por ladrões que, entre objetos diversos roubaram os seguintes talões de cheques (doc. 2), os quais possuem os seguintes números: a) Banco Boavista S.A., Agência Ipanema: 283.489 a 283.490, 366.001 a 366.050 e 384.001 a 384.030 (doc. 3); b) Banco Brasileiro de Descontos S.A., agência Ipanema: 654.551 a 654.590, 654.671 a 654.680, 982.861 a 982.900 e 982.923 a 982.980 (Docs. .... 4/5/6); c) Banco do Comércio e Indústria de São Paulo S.A., Agência Leblon: a partir do n.º 099.573 (Doc. 7); d) Banco Itaú S.A., agência Ipanema: 067.461 a 067.490 (Doc. 8); e) Banco Nacional S.A., Agência Ipanema: 698.785-10 a .... 698.785-40 (Docs. 9/10/11/12); f) Banco Sul Brasileiro S.A., Agência Ipanema: 882.686 a 882.686 a 882.690. 2 — Imediatamente após o roubo, a requerente promoveu a ressalva pública, mediante "Comunicação à Praça", estampada no jornal "O Globo", de 21/10/80 (página 9), conforme o Documento-13, além de participar o fato, por escrito, a cada um dos Bancos, e a estes solicitar que não pagassem qualquer dos cheques antes referidos (Docs-3 a 12). 3 — Inobstante a "Comunicação à Praça", vários cheques têm sido apresentados para desconto aos ta, digo, aos estabelecimentos bancários antes referidos, pelas mais variadas e desconhecidas pessoas. De um destes cheques a Peticionante pode obter a cópia que constitui o Documento-14: cheque n.º 366.001, movimentado contra o Banco Boavista S.A., por este não resgatado, e nele lançada a anotação: cheque roubado. 4 — O risco e os efeitos de tal situação, para a Ajuizante, e mesmo terceiros, dispensam considerações, face à notória gravidade que assumem. E por esse mesmo motivo tornam desnecessárias outras considerações em prol deste Sustação. Ante o exposto, objetivando prevenir e prover à ressalva dos direitos da Peticionante, é a presente para requerer a V. Exa. se digne de determinar a expedição de Mandado para citação da requerida, e de Editais, para ciência de terceiros, no sentido de que fiquem cientes e intimados de que os cheques constantes dos talões mencionados no item-1, desta petição, foram roubados e assim, não tem qualquer valor; requer, ainda, a demandante, que V. Exa. oficie ao Sr. Oficial do Cartório do 7.º Distribuidor, determinando que o mesmo não receba nem distribua a protesto, qualquer dos cheques cujos números estão descritos no inciso-1, deste requerimento, referindo, também, Ofício aos Bancos também mencionados no número-1, para que não paguem qualquer daqueles cheques. Taxa Judiciária: Cr$ 627,00 (Doc-15). Acompanham esta petição 15 documentos. P. Deferimento. Rio de Janeiro, RJ, em 13 de novembro de 1980. (as) Bento Alves Carneiro — adv. insc. OAB/ex-GB. 7.875 — Despacho de fls. 22: Defiro a inicial. Rio, 25.11.80 (as) José Aloysio Ribeiro de Souza — Juiz de Direito. E, para que chegue ao conhecimento dos interessados, é expedido o presente Edital, em 4 vias, que será publicado e afixado nos lugares de costume. Rio de Janeiro, 01 de dezembro de 1980. (a) Herani Alves de Oliveira, Técnico Judiciário e datilografei. Eu, Anna Luiza Keidel da Cunha, Escrivã o subscrevi. (as) José Aloysio Ribeiro de Souza — Juiz de Direito. 2.153 — A. SERRA)

DÉCIMA NONA VARA CÍVEL
COMARCA DA CAPITAL

Edital — com o prazo de 20 dias — para citação de HAYDÉE DE OLIVEIRA ALVES (ident. IFP 1.110.854), que se encontra em lugar incerto e não sabido, extraído dos autos da AÇÃO ORDINÁRIA que lhe é movida por JAYME DE MIRANDA FERRAZ, na forma abaixo. O Doutor Maurício José Horta Mourão, Juiz de Direito da 19a. Vara Cível, desta cidade do Rio de Janeiro, FAZ SABER aos que o presente Edital virem ou conhecimento dele tiverem, que perante este Juízo se processam os autos da AÇÃO ORDINÁRIA DE RESCISÃO CONTRATUAL DA PROMESSA DE CESSÃO DE DIREITOS HEREDITÁRIOS, feito pela ré acima ao Autor, também supra indicado, tendo por objeto o imóvel sito à Rua São Miguel, 681, ap. 301, Engenho Velho, nesta cidade, a qual é ajuiz, digo, a qual foi ajuizada, segundo a petição inicial, por não haver a ré dado cumprimento (falta de pagamento de saldo devedor) ao acordo no "CONTRATO EXTRAJUDICIAL", que assinou com o Autor, posteriormente à promessa de cessão supra dita. E, por isso, requer o autor, segundo parte final da peça vestibular: "a rescisão do Contrato de Promessa de Cessão de Direitos hereditários e Ação, com a perda do imóvel objeto do referido contrato, obrigada, ainda, a ressarcir o Suplicante dos prejuízos causados pelo não cumprimento da avença, bem como pelas despesas efetuadas com a Notificação Judicial". — E, estando a ré HAYDÉE DE OLIVEIRA ALVES, em lugar incerto e não sabido (afirmação do Sr. Oficial de Justiça), é passado o presente, a fim de que fique CITADA para a ação, ciente: a) — que este Juízo tem sede à Av. Erasmo Braga, 115, sala 202-D; b) — que o processo acha-se tombado sob n.º 50.616, e c) — que não havendo contestação, no prazo legal, se presumirão aceitos pela mesma, como verdadeiros, os fatos articulados pelo Autor. — RIO DE JANEIRO, 04 de dezembro de 1980. Eu, Antônio de Carvalho Siqueira, Técnico Judiciário Juramentado, o datilografei. E eu JOSÉ JÚLIO MOURÃO GUEDES, Escrivão, subscrevo. (2.148 — A. SERRA).

DÉCIMA QUARTA VARA CÍVEL

Edital com o prazo de vinte (20) dias, para citação do Executado Adélcio Monteiro, por se achar em lugar incerto e não sabido, para no prazo de 24hs pagar a quantia de .... Cr$ 500.000,00 mais custas acrescidas e que acrescerem sob pena de penhora e conseqüente depósito de tantos de seus bens quantos bastem e cheguem para o pagamento reclamado. Ficando, citado até final, sob pena de revelia, podendo no prazo de dez dias embargar a execução. Não sendo embargada se presumirão aceitos como verdadeiros os fatos articulados na inicial, tudo nos termos das peças e despacho transcritos". O Doutor: Armando Dunham de Freitas — Juiz de Direito da 14a. Vara Cível do Estado do Rio de Janeiro. Faz Saber: aos que o presente edital virem ou dele conhecimento tiverem que por este Juízo e cartório se processa os autos da ação de Execução movida por Fábio Fracaroli Neves, contra Adelcio Monteiro, distribuída a este Juízo e cartório em 22.10-79, pelo 2.º Ofício de distribuidor, no qual foi requerido a citação do réu supra mencionado, tendo em vista ser a

VASCO FARÁ RESSURGIR O ESTÁDIO DA COLINA

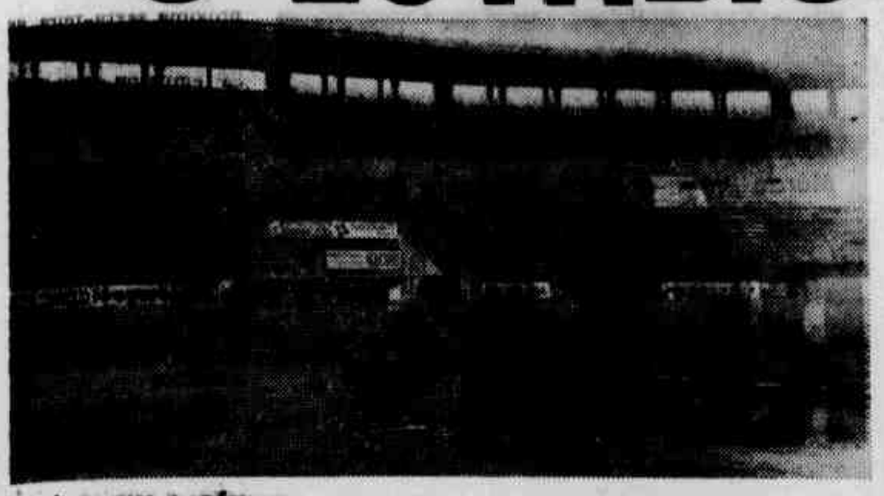

Aqui começa a reforma

A reformulação no Vasco começou no futebol e terminará no gramado e outras dependências do clube, que gastará cerca de 12 milhões de cruzeiros para dar melhores condições aos torcedores, jogadores e, principalmente, para a crônica esportiva.

O prazo para entrega de todas as obras — reforma dos muros, passeios, fachadas, mordomia, sala-de-estar, sanitários, elevadores, cabina de dois andares para a crônica esportiva, reforma do gramado, churrascaria, bares e boutique — está previsto para quatro meses e, segundo o engenheiro Sérgio Gomes de Almeida, Diretor de Patrimônio, o gramado será todo reestruturado, copiando o estilo do Serra Dourada.

— A grama será toda retirada e mais 15 centímetros de terra, a fim de dar a nova, que será plantada, as condições necessárias para que não exista falhas.

As obras foram iniciadas na segunda-feira, com a demarcação ao redor do campo, que será alargado 3 metros, em direção à arquibancada social e um metro para o setor das populares, ficando afastado 8 metros dos torcedores. O campo será centrado, em relação a estes dois setores, tendo a pista de atletismo 7 metros, sendo gasto neste empreendimento cerca de 4 milhões de cruzeiros.

Neste período de quatro meses, as atividades profissionais e amadoras do Vasco, terão de ser realizadas noutro estádio, uma vez que o engenheiro Sérgio Gomes de Almeida não deseja correr o risco de utilizar o gramado antes do prazo previsto para a entrega, a fim de que não aconteça o mesmo que na Argentina, durante a Copa do Mundo de 78, quando o gramado foi colocado 15 dias antes da competição, impedindo os jogadores de praticar o seu melhor futebol, já que a grama estava solta.

Os Vasco está realizando as reformas dos muros, passeios e fachadas que dão para a Rua Ricardo Machado, gastando 3,9 milhões de cruzeiros e depois de concluídas, iniciará as obras de demolição das cabinas de rádio, que terão dois andares, com elevadores, além de bar, sala-de-estar e sanitários. Os trabalhos deverão ser iniciados daqui a 15 ou 20 dias, dependendo das condições meteorológicas.

— Nós contamos com as condições do tempo e se isto não acontecer, teremos de retardar as obras. Mas, acreditamos que tudo sairá como está previsto, afirmou o engenheiro Sérgio Gomes de Almeida, que assegurou ainda que a firma que ganhou a concorrência, pretende iniciar a construção da torre dos elevadores, na próxima semana, antes mesmo de demolir as cabinas de rádio.

A construção da Churrascaria também é um dos pontos principais desta reforma vascaína, tomando o lugar do antigo bar e tendo na sua extremidade dois bares que atenderão aos associados e torcedores durante as partidas de futebol. A boutique, localizada ao lado da Churrascaria, será o ponto de encontro dos torcedores, vendendo escudos, cinzeiros, camisas e flâmulas.

O término das obras está previsto para junho de 81 e até lá os dirigentes farão uma programação intensiva para reinaugurar o estádio e as novas dependências, colocando o clube outra vez em condições de realizar jogos importantes no estádio de São Januário, palco de tantos encontros memoráveis.

Galopando
LAFAYETE

NOTURNA COM PRÊMIOS MAIORES

A partir da reunião noturna de amanhã, prêmios majorados nas corridas da Gávea, com as provas dos 3 anos — segunda e nona do programa — passando aos 118 mil cruzeiros. A nova dotação para aos 4 anos é de 96 mil, com 83 mil às chamadas dos 5 anos, aumentado para 72 mil, o prêmio para 6 anos e mais idade. No embalo das novas cifras, o páreo dos 2 anos de leilão foi para 121 mil cruzeiros, devendo ocorrer nova majoração — para 145 mil cruzeiros — a partir das corridas de janeiro vindouro.

HOMENAGEM

Como acontece anualmente por ocasião do aniversário natalício do presidente Paula Machado, um almoço a ser oferecido pelos cronistas de turfe, está marcado para amanhã, às 13 horas. Antes, na Sala de Imprensa da sede, que passará a se denominar "Sala Francisco Eduardo de Paula Machado", haverá a solenidade de inauguração do "poster" de FE, oferecido pelos cronistas de turfe do Rio.

BRASÍLIA

Resultados no Hipódromo Nacional: 1.º — 1.000m — Bela Festa (S. Silva) e Jobim, com J. Henriques; 2.º — 1.100m — Brunesko (A. Pereira F.º) e El Zingaro (J. S. Matos); 3.º — 1.000m — Selo Verde (A. Pereira F.º) e Xarro, com J. Henriques; 4.º — 1.800m — Jandaio (J. Henriques) e Salon (S. Silva); 5.º — 1.200m — Jogo Certo (J. Henriques) e Falanito, com A. Pereira F.º

NO CRISTAL

O GP Herculano Machado, corrido domingo no prado do Cristal, em Porto Alegre, mostrou a vitória de Algo Tengo, que, sob a condução de S. Machado, deixou na dupla Aba Favourite, com A. Fernandes. Tempo: 139" 2/5 para os 2.200 metros. Nas provas complementares da reunião, eis os resultados: 1.º — 1.200m — Itamaracá (C. L. Silva) e Goemon (V. F. Garcia); 2.º — 1.200m — Phederal (L. Rodrigues) e Ocauçu (P. J. Garcia); 3.º — 1.400m — Lembiri (A. Oliveira) e Pampeira (F. S. Silva); 4.º — 1.300m — Adriano (J. Vieira) e Blue Corcel, com P. Brasil; 6.º — 1.400m — Haltie, com J. A. Ribeiro e Carbela (S. Machado); 7.º — 1.200m — Miss São Paulo (L. Fontoura) e Majura, com N. Pires. Apostas: . . . . Cr$ 4.141.435,00.

Brasileiros já na Argentina: menos Dutchman

Os animais cariocas Leão do Norte e Tuyupins, que atuarão neste final da semana na festa do turfe argentino, já estão em Buenos Aires, onde chegaram na tarde de anteontem. Dutchman, indicado para atuar na milha internacional do GP Joaquim S. Anchorena, acabou não seguindo em virtude do exercício fraco que produziu, conseqüente possivelmente de haver se alcançado num dos tendões, quando galopava na Gávea. Leão do Norte, cuja viagem foi garantida a partir do seu êxito sobre Ornarelio e African Boy, na prova preparatória, vai enfrentar no "Pellegrini", domingo, o poderoso Telescópico, favorito do clássico, o paulista Dark Brwon, e o peruano Reichmark. Quanto a Tuyupins, estará disputando com chance certa a prova de velocidade, 1.000 metros, GP Felix de Algaza Unzue, também no domingo. De Cidade Jardim, participarão Haffers, que antes de viajar, trabalhou espetacularmente em 59"6/10, Grammont e Tatsu, este devendo contar com a direção de Roberto Penachio, em substituição a Albênzio Barroso, que desistiu ao saber que o páreo será corrido no domingo, e não na próxima sexta-feira, conforme julgara.

NOTURNA DE AMANHÃ

1.º Páreo — 20h00 — 1.100 metros — Cr$ 72.000,00

1—1 Lagaúcha, A. Abreu 56
2 Gororóba, E. Marinho 57
2—3 Elange, F. Pereira F.º 58
4 Tatinha, R. Silva 58
3—5 Example, A. Machado F.º .. 57
6 Vittel, A. Oliveira 55
4—7 Reta, J. B. Fonseca 56
" Joema, A. P. Souza 51
8 Arupa, J. Ferreira 58

2.º Páreo — 20h30 — 1.200 metros — Cr$ 118.000,00

1—1 Able To Run, F. Pereira F.º 56
2 Crossing Road, A. Ramos .. 56
2—3 Salvador, A. Oliveira 56
4 Fim de Papo, J. Ferreira ... 56
3—5 Gajado, R. Freire 56
6 Bem Ksar, J. Pinto 56
7 Minimus, T. B. Pereira 56
4—8 Nightman, G. Meneses 56
9 Latex, M. C. Porto 56
10 English, J. M. Silva 56

3.º Páreo — 21h00 — 1.200 metros — Cr$ 83.000,00 (CONCURSO 7 PONTOS)

1—1 Andros, E. Marinho 56
2 Continente, J. M. Silva 57
2—3 Snow Rublo, J. Malta 57
4 Los Pagos, J. Esteves 57
3—5 Bobiblock, C. Morgado 58
6 Jo Corro, J. Escobar 58
4—7 Anfitrião, I. Brasiliense ... 58
8 Grileiro, J. Pinto 58

4.º Páreo — 21h30 — 1.000 metros — Cr$ 72.000,00

1—1 Ephessos, C. Xavier 53
2 Ranito, A. Souza 55
2—3 Alquivir, J. Pinto 55
4 Social, R. Freire 57
3—5 Czar Piotr, L. Carlos 57
6 Parisien, M. Andrade 56
7 Rucay, I. Brasiliense 58
4—8 Katiripano, J. M. Silva 57
9 Deep River, R. Silva 56
10 Lança-Chamas, E. Ferreira 55

5.º Páreo — 22h00 — 1.100 metros — Cr$ 96.000,00

1—1 Dignio, I. Brasiliense 56
2 Nobelo, J. Esteves 56
3 Killarney, M. C. Porto 56
2—4 Connors, W. Gonçalves 57
5 Surtendo, G. Alves 57
6 Todavia No, J. Pinto 56
3—7 Sin, R. Silva 55
8 Itaperuçu, J. M. Silva 56
9 Siton, T. B. Pereira 57
4-10 Montchenot, J. Escobar 56
11 Beaumont, G. Meneses 56

6.º Páreo — 22h25 — 1.600 metros — Cr$ 83.000,00

1—1 Telon, A. Ramos 58
2 Maestro Pablo, Jr. Garcia . 58
2—3 Avelano, J. Escobar 58
" Rei Bárbaro, M. Vaz 57
" Juke Box, M. C. Porto 54
3—4 Resquier, F. Pereira F.º .. 58
5 Snow Xelim, R. Ferreira .. 57
4—6 Pantaleão, J. M. Silva 58
7 Limão Galego, J. Esteves .. 58

7.º Páreo — 22h50 — 1.200 metros — Cr$ 96.000,00

1—1 Roadside, A. Oliveira 57
2 Revuelto, J. Pinto 57
2—3 Cogito, J. Malta 57
4 Despistar, R. Silva 57
3—5 Kymko, T. B. Pereira 57
6 Bangalore, R. Carmo 57
4—7 Cross Hands, J. Esteves 57
8 Gibson, M. C. Porto 57
9 Wisdom, J. M. Silva 57

8.º Páreo — 23h15 — 1.000 metros — Cr$ 90.000,00

1—1 Zinder, J. R. Oliveira 57
2 Santulin, C. Xavier 57
2—3 Tico-Tico-Rei, F. Lemos .. 57
4 Big Bil, J. L. Marins 57
" Caminho do Meio, J. B. Fon. 57
3—5 Naveiro, J. Reis 57
6 Bicolor, R. Carmo 57
7 Judge Himes, J. Malta 57
4—8 Good Kiddy, J. M. Silva .. 57
9 Kartof, R. Silva 57
10 Balbi, L. Maia 57

9.º Páreo — 23h40 — 1.000 metros — Cr$ 118.000,00

1—1 Miss Sunshine, P. Vignolas 56
2 Jeane Marie, C. Xavier 56
3 Daoria, C. Penasabem 56
2—4 Ouda, E. Marinho 56
5 Eletriz, G. Alves 56
6 Liv, J. Pinto 56
" Long Love, E. Ferreira ... 56
3—7 Águia dos Raios, J. M. Silva 56
" Alalá, J. B. Fonseca 56
8 Janacaster, A. P. Souza 56
9 Miss Sambola, A. Ferreira .. 56
4-10 Miss Tambourine, J. Mend. 51
11 Kind Girl, J. Malta 56
12 Osane, A. Abreu 56
13 Diamond Rock, A. Ramos .. 56

Brasil reúne-se hoje para arrancada da Copa

O grupo de jogadores convocado por Telé e que se apresentará hoje com vistas ao amistoso com a Suíça, dia 21 próximo, em Cuiabá, Mato Grosso, segundo o técnico é o mesmo que irá para a Copa do Mundo de 82, na Espanha, pelo menos em sua base, caso venha a se classificar nas eliminatórias, já a partir de fevereiro do ano que vem.

Saldodo o compromisso de Mato Grosso, a Seleção passará a trabalhar visando ao Mundialito, no Uruguai. É a "COPA DE ORO" organizada pelos primeiros campeões do mundo, que estarão comemorando o cinqüentenário daquela conquista. Trata-se de uma festa grandiosa, que é também da FIFA, entidade máxima do futebol mundial, que congrega mais de 150 países na sua organização.

Conseguiu a Associación Uruguaya de Fútbol, para a sua festa, reunir quase todos os países campeões do mundo, ou sejam Itália (1934 e 1938), Alemanha (1954 e 1974), Brasil (1958, 1962 e 1970), Argentina (1978), e o próprio Uruguai (1930 e 1950). Fica faltando apenas a Inglaterra (1966), que foi substituída pela Holanda (vice-campeã de 74 a 78).

Na oportunidade da concretização desse Mudialito, João Havelange, o brasileiro presidente da FIFA, declarou que: "Não temos dúvida de que a Copa de Oro irá promover um novo impulso no futebol mundial, pois trata-se de uma competição excepcional. Tão excepcional que somente poderia ser levada a cabo festa idêntica, após transcorridos outros 50 anos". O Estádio Centenário, na capital, Montevidéu, local da primeira Copa, foi declarado pela FIFA "Monumento do Futebol".

O Brasil vai estrear no Mundialito enfrentando a Argentina, dia 4 de janeiro e depois, pegará a Alemanha, no dia 7, decidindo o título no dia 10, caso consiga a classificação. Depois de sua participação nessa competição, o Brasil estará se preparando para entrar nas eliminatórias, cuja tabela foi organizada pela CBF, numa reunião realizada a 14 de março deste ano e que teve a presença de Edgar Peña Gutierrez, da Federação Boliviana de Fútebol. Essa tabela foi aprovada pela FIFA, através de pedido da Confederação Sul-Americana de Futebol, e está assim elaborada:

Sócrates

JOGOS

1.º — 08/02 — Venezuela x BRASIL, em Caracas.
2.º — 15/02 — Bolívia x Venezuela, em La Paz.
3.º — 22/02 — Bolívia x BRASIL, em La Paz.
4.º — 15/03 — Venezuela x Bolívia, em Caracas.
5.º — 22/03 — BRASIL x Bolívia, no Brasil.
6.º — 29/03 — BRASIL x Venezuela, no Brasil.

Cumprida a fase eliminatória, independentemente de sua classificação ou não, o Brasil já tem mais os seguintes compromissos, em 1981: maio, dia 7, contra a Suíça; dia 12, contra a Inglaterra; dia 15, contra a França; dia 19, contra a Alemanha todos na Europa. Em julho receberemos a Espanha. Em 1982, ano da Copa, teremos três amistosos em nosso país, nos meses de fevereiro e março: contra Alemanha, Holanda e Inglaterra, respectivamente. Depois disso teremos a Copa Mundial de 1982, em junho de 1982.

Nas homenagens do turfe carioca à nossa Marinha, avultaram — em meio ao almoço na Gávea — as falas de Thomas Othon Leonardos, pelo Jockey Club Brasileiro, e do Vice-Almirante Alcinio Mendes Lopes, em tom eloqüente de agradecimento. Na foto, tocam taças o presidente Paula Machado e o Almirante Alfredo Karan, representante do Ministro Maximiano Fonseca.

Luiz Mendes

A MOSTRA DO TEMPO

Há ocasiões em que um homem passa em revista a sua própria vida.

Recorda aquilo que viveu e descobre que as coisas que mais se fixam na lembrança, são aquelas que foram mais difíceis. Meu pai costumava dizer que o que é ruim de passar, é bom de contar. Mas eu recordo também o que foi bom. Dia 8 de dezembro, anteontem, eu completei 33 anos de casado. Com a mesma mulher. Aliás, o mês de dezembro é importante para mim — em 1.º de dezembro de 1944, cheguei ao Rio, em 2 de dezembro, às 16 horas, ocupava já o microfone da Rádio Globo, que naquele dia inaugurava. Fui, portanto, um de seus fundadores. Nela fiquei por cerca de 11 anos consecutivos e só saí pelo fato de ter acreditado na televisão — uma nova dimensão da minha profissão de contador de histórias do futebol. E inaugurei também a TV-Rio — a grande universidade da televisão brasileira, onde fiquei 22 anos. Atraído pelo imediatismo do rádio, voltei à Rádio Globo em 1970, retornando à mesma casa em que havia eu trabalhado desde 1944 até 1955 — e já fiquei mais sete anos, perfazendo um total de 18 anos de Rádio Globo. Acho que deve ser fácil partilhar do meu convívio, pois quando ingressei em 77 na Rádio Nacional, o fiz contra a vontade dos meus companheiros e chefes da Globo. Na TV-Educativa, estou há cinco anos. Morei no mesmo apartamento alugado, por 24 anos, no Edifício Mondesir, em Copacabana, propriedade da família Peixoto de Castro — desportistas de turfe e automobilismo. Só saí de lá quando comprei o meu próprio apartamento, onde hoje moro. Mantive sempre o melhor relacionamento com os meus senhorios. Não sou, apesar do que lhes estou contando, um sujeito conservador. Minha bandeira é a da ordem e do progresso. Sendo progressista, nada tenho de conservador. Contudo conserve e sou conservado. Estas coisas me vieram ao pensamento, pelo fato de no dia 9 de dezembro sempre dezembro — a família Aquino, que é dona da fábrica de Pratininha, me haver homenageado pelos 10 anos de patrocínio do meu comentário "Da Pelada ao Pelé", que desde os meus tempos da Rádio Globo, e agora na Rádio Nacional, conta com o prestígio de sua marca. Pesando tudo isso e culminando com a confraternização que vivemos num bom churrasco no dia 9, cheguei à conclusão de que uma coisa a que me propus quando entrei para o jornalismo — tenho a certeza que alcancei: construí uma imagem de respeitabilidade, de confiança e de muita amizade — cujos reflexos estão à mostra no tempo que consigo ficar, em qualquer lugar, como companheiro e como amigo. Agradeço aos Aquinos, ao Ernon Vianna, da Publinews, aos amigos Waldir Mota e Lineu Corrêa, enfim, ao pessoal fabuloso de Pratininha. A todos, o meu reconhecimento pela doce homenagem nos nossos 10 anos de vida profissional em comum — uma prova de que os nossos caminhos são paralelos, porque temos os mesmos propósitos de servir bem a quem nos honra com sua preferência.

Noli Coutinho

* QUEM SERÃO OS CAMPEÕES? Isto é o que saberemos de 8 a 12 de janeiro vindouro quando da realização dos Torneios de Clubes Campeões do Centro Sul e do Norte e Nordeste do Brasil. Os dois maiorais disputarão a Taça Brasil-81 programada para 11 de fevereiro, em local ainda a ser designado. As inscrições para sedes e participações dos referidos torneios já estão abertas na Confederação, que está enviando Circular sobre os certames a todas as filiadas.

* PRAZOS fixados pela mentora nacional para os campeonatos brasileiros e 81 (masculinos de Mini, Infantil e Infanto-Juvenil: de patrocínio, até 15 de dezembro e participação até 27 também deste mês.

* CASÓRIO — Recebemos o convite para o casamento de Simone e José Antônio, no dia 18 vindouro (19h45min), na Igreja Príncipe dos Apóstolos S. Pedro (Av. Paulo de Frontim, no Rio Comprido). Gratos e felicidades ao jovem casal.

* INFANTO — Nesta quarta-feira, pelo Campeonato Infanto-Juvenil Masculino, jogarão Tijuca x Canto do Rio, no Vasco, em São Januário, com início previsto para às 19 horas, sem preliminar e com ingresso grátis.

* BELO TRABALHO de Moacir Daiuto, ex-técnico das seleções paulista e brasileira, com referência à participação do Brasil nos Jogos Olímpicos e Campeonatos Mundiais, que nos foi enviado pelo brilhante confrade José Góes, da TV-Cultura e uma das coisas boas do jornalismo desse País. Gratos.

* O PRIMEIRO campeonato de mini do Brasil começará em 17 de janeiro e segundo determinação da Confederação será regido pelo regulamento dos certames nacionais e de acordo com as Regras Oficiais de Mini basquete. Local ainda não foi designado.

* ESTRELINHAS — Nesta quarta-feira, pela 18ª rodada do returno do 11º Campeonato Juvenil Feminino, teremos: Iguaçu B. C. x Canto do Rio, em Nova Iguaçu e Vasco x Olaria, em São Januário. Horário das 20 horas, sem preliminar e entrada grátis.

* TRIBUNAL — Jorge Emigdio, eficiente secretário do Tribunal de Justiça do basquete carioca nos revelou: "É bem possível que tenhamos, ainda, uma sessão este ano, no sentido de limpar a pauta. Temos 10 processos de atraso de jogo e oito com o auditor. O TJD não tem se reunido mais amiúde porque a nova sede da entidade (Estácio) é muito contramão para os membros do Tribunal e inclusive eu, face aos meus compromissos particulares não posso dar mais assistência como dava, quando a sede era na Cinelândia. Além do mais — finalizou Jorge Emigdio — temos sempre que recorrer à Confederação para conseguir sala para as reuniões do TJD.

Praianinha
Camarão de Alcatrazes de
SÃO JOÃO DA BARRA

Apolinho

WASHINGTON RODRIGUES

● A torcida do Flamengo continua sem entender os motivos que levaram a direção do clube a entrar em guerra com o técnico Cláudio Coutinho. Para o torcedor que ama o clube acima de tudo, fica mesmo muito difícil entender qual é a da cartolada, criando dificuldades nas renovações de contratos de Zico, Coutinho, Rondineli e outras feras e agindo com a maior sem-cerimônia do mundo na hora de adquirir "reforços" como Sivaldo, Gelson, Aderson, Lico, Fumanchu e cia. ltda. Parece até que a vaidade desses cartolas é quem dita esse comportamento como que querendo impedir que alguém seja mais estrela do que eles dentro do clube. No caso de Coutinho, está claro que não existe a menor boa vontade do Flamengo em resolver o problema que, diga-se de passagem, foi criado pelo desejo de gente da cúpula, que na ânsia de fazer média com os jornalistas troca informações por promoção. O meu medo, porém, é que tudo isso não passe de uma jogada armada para incompatibilizar Coutinho com a torcida e alguns jogadores, para facilitar sua saída. Golpe velho mas que ainda dá resultados. Mais tarde o mesmo processo poderá se repetir com Zico. Algumas "entrevistas" pichando o clube, uma notícia "bomba" envolvendo o interesse dos italianos na parada e o pronunciamento final da cartolada dizendo que tudo foi feito para evitar a venda do Galinho, mas que é preciso pensar também no futuro do pobre rapaz. O final do filme, provavelmente, será a torcida chorando, os cartolas brindando e Zico, Dona Sandra e Elias Zacour, saindo da Gávea de mala cheia. Recortem e guardem.

● **Na hora de rachar a renda anunciada em mais de cem mil dólares, verificou-se que todo mundo colaborou com as vítimas do terremoto da Itália menos o empresário. A Seleção Brasileira que derrotou um time que ninguém soube dizer exatamente o que representava, se um combinado ou um amontoado, por 2x1, deixou excelente impressão para a torcida que vibrou com suas jogadas e aplaudiu o maravilhoso gesto de solidariedade humana com todas as suas forças. O que nem a torcida local, nem a Seleção Brasileira podiam imaginar, é que o empresário incluiu a própria família entre as "vítimas" da catástrofe e por isso não abriu mão do seu quinhão nessa grana.**

● Outra coisa que ninguém entendeu foi a escalação do time italiano. Se os jogadores brasileiros largaram todos os seus compromissos, enfrentaram a ira da CBF e do CND para atender ao apelo dos que deles necessitavam para diminuir seus sofrimentos, por que a Seleção da Itália não atuou completa? O jogo não foi programado para resolver um problema deles? Ou será que nem os responsáveis pelo futebol italiano estavam sabendo desta transa? Mistério insondável...

● **Mais uma coisinha para recortar e guardar. O dia que, Deus nos livre e guarde, cair uma tromba d'água no Piauí, será que Paulo César, Marco Antônio, Zico, Adão e Cia. vão querer disputar um amistoso de graça contra um combinado River-Comercial lá em Teresina?**

FLA E COUTINHO CONVERSARAM MUITO

Mesmo com a tentativa que será feita pelos dirigentes nas próximas horas, para tentar manter o técnico Cludio Coutinho no Flamengo, torna-se cada vez mais difícil a permanência do treinador. Reconhecendo a culpa pela divulgação indevida de uma lista de jogadores negociáveis, o candidato da situação, Dunshee de Abranches, vai pedir desculpas ao treinador e tentar convencê-lo a ficar no clube.

A posição conciliatória assumida pela diretoria atual, não é, entretanto, suficientemente forte para fazer com que o técnico permaneça na Gávea; pois o clima de distância criado entre os jogadores que estavam incluídos na lista, como Rondinelli, Cantarelli, Adílio e Júlio César, entre outros, e o técnico, torna-se difícil ser contornado. Esse fato é que pode determinar a saída do treinador, como comentava-se ontem, na sede do Morro da Viúva, por ocasião das eleições do Conselho Deliberativo.

Se por um lado existe a mágoa e decepção do treinador pela traição cometida, como ele mesmo assim julgou, por outro, fica a esperança do poder de persuasão dos dirigentes rubro-negros, que certamente invocarão as conquistas obtidas pelo treinador, ao longo dos quatro anos que está à frente da equipe, na tentativa de reintegrá-lo ao clube.

Outro aspecto negativo em relação a permanência de Coutinho, é a proposta do Paraguai, que será feita, oficialmente, no dia 20, quando o técnico vai encontrar-se com os dirigentes paraguaios.

Zico, que foi a grande atração do jogo beneficente realizado na Itália, onde é considerado ídolo, está sendo aguardado hoje pela manhã, para se apresentar à Seleção Brasileira, como foi determinado pela CBF. A principal expectativa na chegada do jogador, é a posição que será tomada pela CBF no sentido de puni-lo, pois dos convocados por Telê para o Mundialito, Zico foi o único que viajou para participar do jogo.

Márcio Braga • Helal. Eleições • Coutinho.

TELÊ NA RETA DA DEFINIÇÃO

Os 22 jogadores convocados por Telê Santana para o amistoso com Suíça, dia 21 em Cuiabá, e o Mundialito, no Uruguai, apresentam-se hoje, até às 20 horas, nas Palmeiras. Zico, que viajou à Itália para jogar pela Seleção em benefício às vítimas do terremoto, tem tolerância até às oito horas de amanhã, quando serão iniciados os exames médicos. Se não se apresentar, segundo o diretor de futebol da CBF, Medrado Dias, estará sujeito a punições, que podem ir até ao afastamento da Seleção, definitivamente.

A programação divulgada pela CBF prevê para amanhã, exames médicos pela manhã, no Hospital Cardoso Fontes, e testes físicos à tarde, na Escola de Educação Física do Exército. Na sexta-feira, este programa será repetido, com viagem, à noite, para Belo Horizonte, onde a Seleção ficará concentrada na Toca da Raposa até a véspera do jogo com a Suíça, em Cuiabá.

Depois do jogo, dia 21, os jogadores serão liberados, com reapresentação marcada para o dia 26, quando começará o última fase de treinamentos, visando a estréia no Mundialito, contra a Argentina, dia 4 de janeiro. Este período deve ser cumprido na concentração de Los Arcomos, em Montevidéu, se as obras de reforma das instalações forem concluídas em tempo. Caso contrário, a Seleção ficará no Rio Grande do Sul, só viajando para a capital uruguaia no dia 3 de janeiro.

Os convocados

Goleiros — Carlos (Ponte Preta) e João Leite (Atlético Mineiro).

Laterais — Edevaldo (Fluminense), Getúlio (São Paulo), Júnior (Flamengo) e Pedrinho (Palmeiras).

Zagueiros — Oscar (São Paulo), Juninho (Ponte Preta), Luisinho (Atlético Mineiro) e Edinho (Fluminense).

Apoiadores — Batista (Internacional), Gerezo (Atlético Mineiro), Pita (Santos), Sócrates (Corintians), Renato (São Paulo) e Zico (Flamengo).

Pontas — Tita (Flamengo), Paulo Isidoro (Grêmio), Zé Sérgio (São Paulo) e Eder (Atlético Mineiro).

Centro-avantes — Reinaldo (Atlético Mineiro), e Serginho (São Paulo).

Destes 22 jogadores, só 18 poderão ser inscritos para a disputa do Mundialito, mas todo o grupo permanecerá em treinamento, pois Telê pretende mantê-lo para as eliminatórias do Mundial.

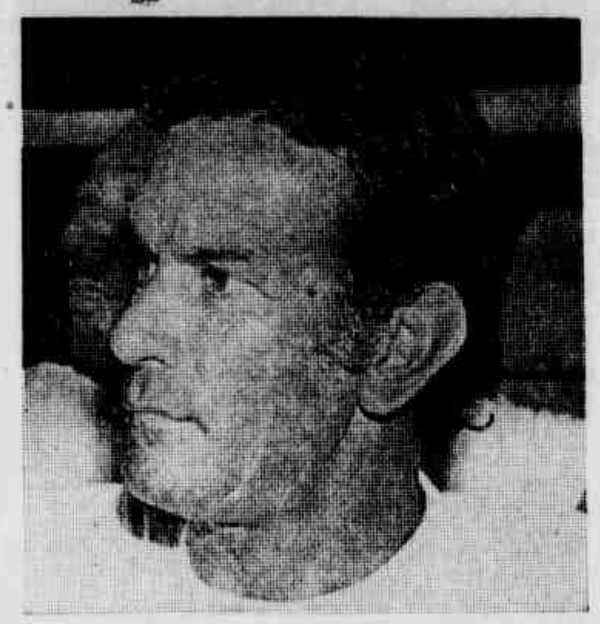

Telê na fase de definição

Técnico só tem duas dúvidas

Telê Santana não anunciou oficialmente a seleção para o amistoso contra a Suíça, dia 21, em Cuiabá, mas é certo que só tem duas dúvidas: Carlos ou João Leite, no gol, e Sócrates ou Reinaldo no comando do ataque. Nas demais posições, com o retorno de Getúlio na lateral direita (foi substituído por Edevaldo, contra o Paraguai, em Goiânia, por contusão), ele pretende manter os jogadores que formam o time-base: Oscar, Luisinho, Júnior, Cerezo, Batista, Zilco, Tita e Zé Sérgio.

As dúvidas de Telê serão desfeitas nos treinamentos de 13 a 19, quando o técnico pretende intensificar a preparação tática da equipe. Segundo Telê, o principal objetivo até o jogo com o Uruguai foi o de testar jogadores para definir o elenco e que agora a meta passa a ser estruturar o time e dar-lhe esquema e padrão de jogo.

— Na Toca da Raposa realizaremos poucos treinos físicos e coletivos. Nossa principal preocupação será com a organização do time e por isso a programação prevê, praticamente, somente treinos táticos. Precisamos corrigir falhas, entrosar perfeitamente o funcionamento de cada setor, em função de toda a equipe e isto exigirá trabalho intenso — explicou Telê.

Os treinos táticos serão importantes porque Telê pretende não apenas entrosar os 11 titulares, mas também preparar todos os reservas para que eles posam entrar a qualquer momento, sem quebrar a estrutura do time. E há opções táticas que também precisam estar bem treinadas como a entrada de **Serginho, de estilo completamente diferente do de Sócrates e Reinaldo, os outros dois centro-avantes do elenco.**

Jogos festivos ajudam

Sem considerar o aspecto legal, o preparador físico da Seleção Brasileira, Gilberto Tim, considerou benéfica para o seu trabalho o fato de que quase todos os jogadores convocados por Telê Santana seguirem em atividade durante as férias, o que facilitará o seu recondicionamento muscular. Os jogos festivos, sem nenhuma responsabilidade de resultado, simples exibições, na opinião de Tim não representam grande desgaste para os jogadores porque eles não sofrem qualquer pressão psicológica, o fator mais desgastante dos jogos de competição.

Gilberto Tim espera colocar os jogadores em boas condições atléticas para a estréia contra a Argentina no Mundialito, mas acredita que o grupo só atinja sua melhor forma nas eliminatórias do Mundial, no início de fevereiro. Até lá, com a intensificação dos treinos táticos, viagens e mudanças de locais de concentração, terá pouco tempo para preparar os jogadores fisicamente.

— O trabalho terá que ser inicialmente de recondicionamento e depois de manutenção, sem forçar ritmo. Mesmo assim, creio que o time estará em condições de disputar o Mundialito porque os treinos com bola ajudam a recuperar a forma atlética — explicou Gilberto Tim.

Eles estão de volta

Dos vinte e dois jogadores convocados, três estão de volta — o ponteiro-esquerdo Eder, o zagueiro de área Edinho e o centro avante Serginho. O que pensam esses jogadores após suas convocações pelo técnico Telê Santana?

Para Edinho, zagueiro do Fluminense, tudo foi uma questão de justiça.

— Vínhamos trabalhando desde as outras convocações, de maneira a não ficar de fora para esta convocação e sabíamos que teríamos nosso nome lembrado após uma visita que o técnico Telê nos fez nas Laranjeiras.

No caso de Serginho, existia uma certa expectativa:

— Na realidade sou um jogador que não gosta de perder e isso vem me trazendo sérios aborrecimentos, como essas expulsões seguidas, que vinham ocorrendo em minha carreira, mas com o tempo a gente vai aprendendo que com isso nós jogadores só temos a perder.

O ponteiro Eder era o mais comedido, achando apenas justa sua convocação e esperando se fixar em definitivo dentro da Seleção Brasileira, coisa que ele nunca conseguiu.

VASCO PARTE PARA CONTRATAR AMARAL

O Vasco da Gama parte firme para a contratação do zagueiro Amaral, ex-titular da Seleção brasileira, propondo ao Corintians uma troca pelo apolador Guina, mas os próprios dirigentes vascaínos não acreditam que o presidente Vicente Mateus se disponha a liberar o jogador, sem receber uma compensação financeira.

O presidente da Ponte Preta, Edson Aggio, esteve no Rio para tentar a prorrogação do empréstimo do centro-avante Paulinho, mas não teve êxito, pois o clube de São Januário só admite se desfazer do jogador vendendo o seu passe por Cr$ 20 milhões ou trocando por Juninho, o que daria ao Vasco uma defesa com Amaral e Juninho para o Campeonato brasileiro. Aggio ainda propôs uma troca por Toninho Oliveira, Barrinha e Serginho, mas o vice de futebol Antônio Soares Calçada não admitiu discutir o negócio nestas bases.

Os dirigentes vascaínos disseram que a transação com o Palmeiras pode ser realizada mais facilmente, porque o clube da Colina quer o lateral Rosemiro, indicado por Zagalo e poderá acontecer uma troca por Paulinho, desde que o clube paulista inclua outro jogador na negociação ou ofereça uma compensação financeira.

INTER VEIO BUSCAR TÉCNICO NELSINHO

Está no Rio de Janeiro um dirigente do Internacional — Tércio França — com o propósito de levar para o clube gaúcho o técnico Nelsinho e o lateral Edevaldo, além de Zezé, do Fluminense. O contrato de Nelsinho só terminará em agosto de 81, mas mesmo assim o técnico admite estudar o assunto, desde que o clube gaúcho se prontifique, a exemplo do Vasco, no caso Zagalo, pagar a multa rescisória, no valor de Cr$ 500 mil.

O lateral Edevaldo esteve no clube e conversou com com o vice de futebol, Nilton Graúna a respeito da renovação de seu contrato, que só terminará em 31 de março. Edevaldo recebe, pelo atual contrato, 45 mil cruzeiros e o clube propõe Cr$ 70 mil, mas o jogador está pretendendo comprar um apartamento, quer Cr$ 150 mil mensais.

BANGU AGORA QUER O PONTA CATINHA

O técnico Décio Leal, que na noite de segunda-feira esteve presente no Maracanãzinho para assistir à festa de jogadores, artistas e jornalistas em benefício dos deficientes físicos, confirmou que o presidente do Conselho do Bangu, Castor de Andrade, tentou, através de Ademir Vicente, que está em São Paulo, a contratação do lateral Rosemiro, por quem também o Vasco tem interesse. Décio, que ainda não assinou seu novo contrato, declarou que com Castor no comando do futebol ele assina em branco.

O técnico gostaria de ter em seu time — e é bem possível que nas próximas horas o Bangu tente — o ponteiro Katinha, que, segundo alguns, estaria sendo negociado com um clube do Paraná.

LUTA DEMOCRÁTICA

Rio, 10-12-80

Luta-SP já é vice-campeã

A equipe de futebol soçaite da LUTA DEMOCRÁTICA-Sport Press, dirigida pelo nosso companheiro Mario Derrico, já é vice-campeã do torneio do Tivoli Park, organizado pela Acerj e na próxima sexta-feira, às 22 horas, irá decidir o título com a TV Globo. LUTA-SP empatou com a Rádo Capital, mas depois derrotou a Rádio Mauá por 8x1, o Jornal dos Sport, por 5x2, o Fluminense, por 2x0 e o Estadão por 3x0. O time da casa é formado por Derrico Júnior, Albany Mota, Daniel Martins, Fernando Luiz, José Medeiros, Jorge Nunes, Flávio Moreira e José Alberto, além do banco: Antonio Ramos, Arruda e Marco Antonio.

Nos júniores

A Taça Cidade de São Paulo de Júniores terá seqüência hoje, com a realização de quatro jogos pelos grupos I e II, valendo pela segunda rodada.

A Ponte Preta, que lidera a competição no grupo I, enfrenta o Matsubara, enquanto que Juventus e Atlético Mineiro fazem a outra partida. No grupo II, o Fluminense, que estreou perdendo para o Palmeiras por 1x0, jogará contra o Santos, que venceu o Bahia pelo escore mínimo. Palmeiras e Bahia farão o outro jogo.

Duque no Rio

Duque está no Rio passando férias e não sabe quando regressará a Recife. O técnico do Santa Cruz, que perdeu o título de 80 para o Sport, tem contrato assinado com o clube até junho de 81, mas está desejoso de voltar ao Rio, o que, entretanto, só acontecerá se o Santa Cruz quiser rescindir o compromisso. Por parte de Duque o assunto está fora de cogitações, já que não é do seu feitio abandonar compromisso assumido.

Decisão

As Seleções do Rio Grande do Sul e Minas Gerais decidirão amanhã, às 21 horas, no Estádio Olímpico, o III Campeonato Brasileiro de Júniores, numa única partida.

A COBRAF determinou que o juiz será Dulcídio Wanderley Boschilia, auxiliado por João Leopoldo Ayeta, na bandeira vermelha e Joel Teixeira Cayres, na bandeira amarela. O árbitro reserva Vilson Firmino Bagatini.

Arbitral

O Conselho Arbitral dos clubes da II e III Divisões está sendo convocado para amanhã, a fim de deliberarem sobre o calendário para a temporada de 81. Os clubes da segunda divisão são: Portuguesa, Niterói, Bonsucesso, Goytacaz e São Cristóvão. Na terceira temos: Rio Branco, Cruzeiro, Costeira, Nova Cidade, Mesquita, Rio das Ostras e Rubro A.C. Com esta relação está completo o número de clubes que disputarão a temporada de 81.

Loto no Natal

Em virtude das festas de Natal e Ano Novo, o 15.º e 16.º concursos da Loto terão o encerramento das suas apostas antecipado de um dia, ou seja, nos dias 22 e 29, segunda-feira, no Rio de Janeiro, São Paulo e Belo Horizonte. O sorteio dos dois concursos também será antecipado de quinta-feira para quarta-feira, nos dias 24 e 31, às 14 horas, no Auditório da filial da CEF, no Rio de Janeiro.

Júlio César

O Botafogo, que nas próximas horas poderá trocar Wesciel e Marcelo por Palhinha, com o Atlético Mineiro, deverá também, tentar o ponteiro-esquerdo Júlio César, colocado à margem pelo técnico Coutinho, numa possível lista de dispensa do Flamengo.

LUCRO CERTO.
CADERNETA RESIDÊNCIA DE POUPANÇA PROGRAMADA